Nagykovácsi
TÁJOLÓ
Önkormányzati hírek
2020. augusztus
Ingyenes havi kiadvány
Kowatsch SPIEGELKOMPASS

NYÁR AZ ÓVODÁBAN

FA VÉDELEM

VÁNDOR-TÁBOR

ANNA NAPI ZARÁNDOKLAT

Felforgatott nyár

Kiszelné Mohos Katalin polgármester

Augusztus. A nyár utolsó hónapja. Kánikula, nyaralás, Balaton, fesztiválok, búcsú, aztán az új kenyér, Szent István ünnepe, tűzijáték, és vissza a normális hétköznapokba. Legalábbis eddig erről szólt ez a hónap. Most is erre készültünk, de az idei év sok mindent felforgatott. Nekünk, más országokhoz képest szerencsénk volt és aránylag szabadon megválaszthattuk, hogyan töltjük a nyarat. Viszont nem kockáztathatjuk egymás egészségét, így a Magyar Kormány döntése alapján nem lehet megtartani a fesztiválokat, nagyobb rendezvényeket, így a nagykovácsi búcsút sem. Tehát az idei nyár a családi nyaralásokról, szűkebb körben együtt töltött időkről szól.

Ugyan a nyár jelentős részét már magunk mögött tudhatjuk, még maradt közel egy hónapunk a közös családi kikapcsolódásra. Számunkra, Nagykovácsiban élők számára egyik legfontosabb kincs az érintetlen természet közelsége, a hegyek ölelése. Egyedülálló természeti adottságú, varázslatos település a miénk, így akár kertjeink hűsében is kikapcsolódhatunk.

Akárhogyan is, remélem, mindenkinek jól telik az idei augusztus, és olyan helyeket is felfedezhetnek itthon, ahová eddig még nem látogattak el.

Persze Nagykovácsi élete nem csak csupa pihenés. Folyik tovább otthonunk építése, elindultak és a tervek szerint haladnak a beruházások, fejlesztések, a képviselő-testület pedig egész nyáron ülésezik.

Folytattuk utcáink felújítását és aszfaltozását, járdák építését és látványos szakaszába érkezett a Linum udvar építése is. Az alapozási munkákkal egyidőben fejlesztésre kerülnek a kapcsolódó utcák, hamarosan új körforgalmat avatunk a Bánya/Szeles/Kaszáló utcai kereszteződésben, járdával, zebrákkal biztonságosabbá téve a mindennapi közlekedést.

Folynak a bölcsőde bővítésének és az új kerékpárút építésének előkészítő munkái, zajlik a fő utca fejlesztési terveinek előkészítése. A főtéren kicseréltettük a korábban megrongált díszkutat és ivókutat is. Ezek kapcsán köszönjük Fáskerti István, szobrászművész és Éles Péter, vállalkozó önzetlen munkáját.

Felajánlottuk együttműködésünket a Nagykovácsi Általános Iskola fenntartójának a férőhelyproblémák megoldásában addig is, amíg az önkormányzat telkén felépül az új iskola. Az önkormányzat részéről mindent megteszünk annak érdekében, hogy az átmeneti időszak nehézségek nélkül teljen a gyerekek számára. Azonban nem szabad elfelejtenünk, hogy az iskola tekintetében az önkormányzat semmilyen döntési kompetenciával nem rendelkezik, mivel minden fenntartói és működtetői jog az Érdi Tankerületi Központ hatásköre. Reménykedünk abban, hogy iskolásaink érdekében megnyugtató, a gyermekek egészséges fejlődését maximálisan elősegítő tanulási feltételeket fognak tudni biztosítani Nagykovácsiban.

Újra megpályáztattuk az iskolai, óvodai és bölcsődei étkeztetést, hogy megfelelő ellátásban legyen részük a gyerekeknek, ha szeptembertől visszaülhetnek az iskolapadokba diákjaink és felhőtlenül játszhatnak újra együtt óvodásaink, bölcsiseink.

Elkészült a fitneszpark szomszédságában a streetball pálya is, ami nagy látogatottságnak örvend, kicsik és nagyok népesítik be nap mint nap a sportpark pályáit és sporteszközeit. Új, vandálbiztos ivókút is épült a park mellett. Külön érdekesség, hogy községünk első „online" padja is itt található, ami WIFI kapcsolatot és telefontöltési lehetőséget biztosít az edzeni vágyók számára, így is segítve azt, hogy a fiatalok kimozduljanak az otthoni virtuális világból a szabadba, a való világba.

Környezetünk védelme érdekében tovább folytatjuk klímastratégiánk kidolgozását, és megállapodtunk az ELMŰ-vel a Nagykovácsi fáit veszélyeztető gallyazásokkal kapcsolatos feladatokban. Próbáltuk megmenteni községünket a szúnyoginváziótól, természetesen környezetbarát eszközökkel.

Sajnos, minden reményünk és minden előkészületünk ellenére a búcsúban mégsem találkozhatunk. Köszönjük a sok szervező munkát az Öregiskola dolgozóinak és mindazoknak, akik hozzátettek volna a programok és a kínálat színesítéséhez. Köszönjük a Német Nemzetiségi Önkormányzat tánckörének is a felkészülést, reméljük, hamarosan lesz alkalmunk megnézni új műsorukat, amire olyan nagy szeretettel készültek.

Bízom benne, hogy a körülmények ellenére mindannyiunknak lesz alkalma szép nyári napokat együtt tölteni családjával, szeretteivel. Jó pihenést és jó egészséget kívánok mindenkinek!

TARTALOM

3-6. oldal Önkormányzati hírek
Belterületi vadelejtés engedélyezése
Platánfáink injektálásos növényvédelme

7. oldal Önkormányzati hírek/Aktuális
Anna napi zarándoklat

8. oldal Fókusz
Nagykovácsi körzeti megbízottja

9. oldal NATÜ hírei

10. oldal Aktuális
Közösségi tervezés-közösségépítés

11. oldal Civil
Csákváron (cserkész) táboroztunk

12-13. oldal Nagykovácsi Általános Iskola
Vándortábor

14. oldal Sport
Merre tart a Crosskovácsi gyerekcsapata?

15-17. oldal Kispatak Óvoda hírei
Bázisintézmény lett a Kispatak Óvoda
Óvodára hangolva
Óvodai közösségi szolgálat

18-21. oldal Öregiskola Közösségi Ház és Könyvtár híre
Az Öregiskola új arculata
Művészbejáró 4.

22. oldal Közérdekű tudnivalók

IMPRESSZUM

Nagykovácsi Tájoló

Kiadó:
Nagykovácsi Nagyközség Önkormányzata

Felelős kiadó: Kiszelné Mohos Katalin

Felelős szerkesztő: Ábrahám Móni

Kiadó és szerkesztőség:
2094 Nagykovácsi, Kossuth Lajos u. 61.

E-mail: abraham.moni.tajolo@nagykovacsi.hu

Nyomdai előkészítés:
Kerekesné Pánczél Katalin

Nyomás: D-Plus Nyomda
1037 Budapest, Csillaghegyi út 19–21.

A Tájolóval kapcsolatos javaslatait, észrevételeit megírhatja a **abraham.moni.tajolo@nagykovacsi.hu** e-mail címre, a felelős szerkesztő részére.

POLGÁRMESTERI HIVATAL TÁJÉKOZTATÓJA

2094 Nagykovácsi, Kossuth Lajos u. 61. • Honlap: nagykovacsi.hu • Nagykovácsi Önkormányzata
Ügyfélszolgálati munkatársak telefonszáma: 06-26-389-566 • Fax: 06-26-389-724
Dénes-Szatmári Anita szatmari.anita@nagykovacsi.hu 103 mellék • Lőrincz Alexandra Hedvig lorincz.alexandra@nagykovacsi.hu 110 mellék

Kiszelné Mohos Katalin polgármester fogadóórája
minden hónap első és harmadik hétfője 14.00-17.00 óráig
Kérjük ügyfeleinket, szíveskedjenek előre telefonon bejelentkezni a titkárságon:
Telefon: 06-26-555-009/105 mellék e-mail: titkarsag@nagykovacsi.hu

Szemesy Barbara alpolgármester fogadóórája
minden hónap második hétfőjén fogadja az ügyfeleket 8:00-9:00 óra között.
Kérjük ügyfeleinket, szíveskedjenek előre telefonon bejelentkezni a titkárságon:
Telefon: 06-26-555-009/105 mellék • 06-30-525-1301 • e-mail: titkarsag@nagykovacsi.hu

dr. Fegyveres-Fiskál Gábor alpolgármester fogadóórája
minden hónap első hétfőjén fogadja az ügyfeleket 8:00-9:00 óra között.
Kérjük ügyfeleinket, szíveskedjenek előre telefonon bejelentkezni a titkárságon!
Telefon: 06-26-555-009/105 mellék e-mail: titkarsag@nagykovacsi.hu

Hatósági és Szervezési Osztály 06-26-555-034
igazgatas@nagykovacsi.hu • titkarsag@nagykovacsi.hu
Osztályvezető: Grégerné Papp Ildikó papp.ildiko@nagykovacsi.hu 104 mellék
Frankné Mocsári Enikő frank.eniko@nagykovacsi.hu 126 mellék
Grubitsné Szabó Beáta szabo.beata@nagykovacsi.hu 101 mellék
Kissné Szalay Erzsébet szalay.erzsebet@nagykovacsi.hu 06-26-555-009/106 mellék
Martinek Zsuzsa martinek.zsuzsa@nagykovacsi.hu 06-26-555-009/105 mellék
Sultan-Halkó Andrea halko.andrea@nagykovacsi.hu 120 mellék

Papp István jegyző fogadóórája **Czeczéné dr. Szirmai Gabriella aljegyző**
minden hónap második és negyedik hétfője 13.00-17.00 óráig
Kérjük ügyfeleinket, szíveskedjenek előre telefonon bejelentkezni a titkárságon:
Telefon: 06-26-555-009/106 mellék e-mail: titkarsag@nagykovacsi.hu

Pénzügyi és Adóügyi Osztály 06-26-389-327
penzügy@nagykoacsi.hu • ado@nagykovacsi.hu
Osztályvezető: Perlaki Zoltán perlaki.zoltan@nagykovacsi.hu 124 mellék
Baráthné Nagy Judit barath.judit@nagykovacsi.hu 109 mellék
Pappné Molnár Afrodité molnar.afrodite@nagykovacsi.hu 102 mellék
Virágh Zsuzsanna viragh.zsuzsanna@nagykovacsi.hu 133 mellék
Balázsi Krisztián balazsi.krisztian@nagykovacsi.hu 123 mellék
Csáki Ágnes csaki.agnes@nagykovacsi.hu 115 mellék
Dervalics Lászlóné dervalics.laszlone@nagykovacsi.hu 108 mellék

Településüzemeltetési, Beruházási és Pályázati Osztály 06-26-389-127
müszak@nagykovacsi.hu
Osztályvezető: Fülöpp Miklós fulopp.miklos@nagykovacsi.hu 131 mellék
Diczházi Attila diczhazi.attila@nagykovacsi.hu 132 mellék
Györgyi Zoltán főépítész gyorgyi.zoltan@nagykovacsi.hu 129 mellék
Hegyvári Csaba hegyvari.csaba@nagykvoacsi.hu 118 mellék
Karajzné Illinger Enikő illinger.eniko@nagykovacsi.hu 116 mellék
Ludányi Csaba ludanyi.csaba@nagykovacsi.hu 130 mellék
Tóthné Halász Hedvig tothne.hedvig@nagykovacsi.hu 117 mellék

Adóügyek

Tisztelt Adófizetők!

Augusztus hónapban küldjük ki azon adózóinknak postán a II. félévi adóbefizetéshez az egyenlegközlő levelünket és a csekkeket, akik nem elektronikus kapcsolattartásra kötelezettek.

Tájékoztatjuk Önöket, hogy a gazdálkodó szervezetek, egyéni vállalkozók is, cégkapun, ügyfélkapun tudják megnézni a folyószámlájukat, egyenlegüket.

Az a magánszemély, akinek van ügyfélkapuja, szintén meg tudja nézni a számlaegyenlegét az összes adónemben és kérheti, hogy állítsuk be az elektronikus küldést, ami azt jelenti, hogy ezután mindent az ügyfélkapujára kap.

Az elektronikus küldés beállítását kérjük írásban jelezzék az **ado@nagykovacsi.hu** e-mail címre.

Tájékoztatjuk Önöket, hogy helyi adóügyekben elektronikus ügyintézésre – ügyindítás, egyenleg lekérdezés – van lehetősége minden ügyfelünknek.

Az ügyintézéshez rendelkeznie kell elektronikus azonosításra alkalmas azonosítóval (ügyfélkapus regisztrációval, e-személyivel, vagy részleges kódú telefonos azonosítással), értesítési tárhellyel. A szolgáltatás az Önkormányzati Hivatali Portálon keresztül (OHP) az alábbi címek bármelyikén elérhető:

https://ohp.asp.lgov.hu
https://eonkormanyzat.gov.hu
https://e-onkormanyzat.gov.hu

Ezzel kapcsolatos kérdéseket is az ado@nagykovacsi.hu címen fogadjuk.

Tájékoztatjuk a vállalkozókat, hogy az adóigazgatási rendtartásról szóló 2017. évi CLI. törvény 36.§ (1) bekezdése alapján **„Az adóhatóság írásban,** az elektronikus ügyintézés és a bizalmi szolgáltatások általános szabályairól szóló 2015. évi CCXXII. törvényben (továbbiakban: Eüsztv.) meghatározott **elektronikus úton tart kapcsolatot az adózókkal".**
Az Eüsztv. 9. § (1) bekezdés a) pont aa alpont alapján, és a törvény végrehajtási rendelete értelmében **a gazdálkodó szervezetek 2018. január 1-től elektronikus ügyintézésre kötelesek.**

Abban az esetben, ha jogszabály egy nyilatkozat megtételére az elektronikus kapcsolattartást kötelezővé teszi, a más módon (pl. papír alapon) benyújtott nyilatkozat hatálytalan, úgy minősül, mintha be sem nyújtotta volna.

Fentiekre tekintettel kérünk minden gazdálkodó szervezetet, hogy beadványaikat elektronikus úton juttassák el a Hivatalba.

Adó befizetésekkel kapcsolatban felhívjuk a figyelmüket az alábbiakra:
Ha átutalással szeretné fizetni az adóját, kérjük a közlemény rovatba a **befizető azonosítót** szíveskedjen feltüntetni, közös bankszámla esetén (pl. férj, feleség) kérjük írják be **mind a két befizető azonosítót és az összeget külön-külön.**

Bankszámlaszámok:
Építményadó számlaszám: 11600006-00000000-10677302
Gépjárműadó számlaszám: 11600006-00000000-10678059
Iparűzési adó számlaszám: 11600006-00000000-10677773
Telekadó számlaszám: 11600006-00000000-10677694
Talajterhelési díj számlaszám: 11600006-00000000-13499211
Idegenforgalmi adó számlaszám: 11600006-00000000-45851245
Külterületi földadó: 11600006-00000000-80681429

Tulajdonos változás és egyéb bejelentések

Gépjármű eladása esetében csak a Budakeszi Okmányirodába kell eljuttatni az adásvételi szerződés eredeti példányát.

Gépjármű vásárlásakor az okmányiroda automatikusan átjelenti a változást, így a vevőnek bejelentési kötelezettsége nincs felénk.

Általános tájékoztatás:

Helyi adók vonatkozásában – építményadó, telekadó, helyi iparűzési adó – minden változást – még akkor is, ha Hivatalon belül másik osztályhoz be is lett jelentve – az **Adóhatósághoz a rendszeresített nyomtatványon az Adózás rendjéről szóló 2017. évi CL törvény 44. § alapján a változást követő 15 napon belül be kell jelenteni.**

Építményadó, telekadó és gépjárműadó tekintetében az egész éves adókötelezettség azt az adóalanyt terheli, aki az év első napján az adótárgy tulajdonosa.

Balázsi Krisztián: építményadó, telekadó, talajterhelési díj, idegenforgalmi adó, helyi szabálysértési bírságok adók módjára történő behajtása, adóigazolások, adó- és értékbizonyítványok, külterületi földadó, behajtások.
Dervalics Lászlóné: gépjárműadó, behajtások,
Csáki Ágnes: iparűzési adó, behajtások

Tájékoztató a Képviselő-testület 2020. júliusi üléséről

A Képviselő-testület **július 16-i** rendkívüli ülése előtt az állandó bizottságok részletesen megtárgyalták és véleményezték az előterjesztéseket, a Pénzügyi bizottság 3 módosító javaslatot nyújtott be.

A képviselők **írásos tájékoztatást** kaptak a lejárt határidejű határozatokról és az önkormányzati közbeszerzések és beruházások előre haladásáról.

A 6 fővel határozatképes Képviselő-testület a Napirend megszavazása után meghallgatta Hoffmann Kornél rendőr alezredes, őrparancsnok beszámolóját a **Budakeszi Rendőrőrs** 2019. évi tevékenységéről. A parancsnok bemutatta a testületnek Rohály Ferenc rendőr törzszászlóst, aki Nagykovácsi új körzeti megbízottja.

A képviselők megszavazták a 2019. évi költségvetés **zárszámadását.**

Új rendeletet alkotott a Képviselő-testület a **helyi építészeti-műszaki tervtanácsról.**

Ezt követően **szervezeti egységek 2019. évet érintő beszámolóinak** megtárgyalására és elfogadására került sor. Ezek: Polgármesteri Hivatal, főépítész, Öregiskola Közösségi Ház és Könyvtár, Solymári Ezüstkor Szociális Gondozóközpont.

Döntés született a **Fővárosi Agglomeráció Önkormányzati Társulás** új Társulási Megállapodásának jóváhagyásáról és csatlakozási szándékok támogatásáról.

Az Önkormányzat **tulajdonosi hozzájárulást adott** a Nagykovácsi Német Nemzetiségi Önkormányzatnak a Kossuth u. 64. szám alatti épületrész felújítására benyújtott pályázatához.

Zárt ülésen önkormányzati vagyont érintő döntések születtek:
- A **Vértes utca 25.** sz. telekingatlan pályázat útján értékesítésre kerül.
- **Nem történik meg a felkínált területcsere** a Kecskehát területrészen.
- **Nem bérel az Önkormányzat irodaházat** polgármesteri hivatal számára a Vörösvár Invest Kft. ajánlata szerint.
- A **HÉSz módosításának megrendelésére** kerül sor az Amerikai Nemzetközi Iskola kérelmére a Nagykovácsi 4803, 4804, 0124/53 és a 0124/52 hrsz-ú ingatlanok tekintetében, településrendezési szerződés megkötését követően. Az iskola 5 év alatt 95 millió forint közösségi célú befizetést teljesít.
- A **HÉSz módosításának megrendelésére** kerül sor a Nagykovácsi Lovastanya területére, a 024/2 hrsz-ú ingatlan tekintetében.

A rendeletek, határozatok, valamint az ülések video-felvételei és jegyzőkönyvei továbbra is megtekinthetők az Önkormányzat **nagykovacsi.hu** honlapján.

Papp István
jegyző

Tájékoztatás belterületi vadelejtés engedélyezéről

Nagykovácsi belterületén egyre gyakrabban megjelenő kárt okozó vadakkal kapcsolatos lakossági bejelentések az önkormányzat számára cselekvési kényszert jelentettek, közegészségügyi, közbiztonsági szempontok alapján, valamint köz- és magántulajdon megóvása érdekében, hivatalunk megkereste a Pilisi Parkerdő Zrt. vezérigazgatóját, valamint Budaörsi Rendőrkapitányságot.

A Pilis Parkerdő Zrt. megkeresésünkre azt a tájékoztatást adta, hogy a belterületi vadelejtésben és a vadbefogásra nem tud segítséget nyújtani. Társaságuk lehetőségeikhez mérten mindent megtesz a belterülettel határos erdőterületeken a vadállomány fokozott szabályozása érdekében a vaddisznók befogásával, illetve a vadászattal történő apasztásával.

A Budaörsi Rendőrkapitányság 1/15219/2020. számú határozatával 2020. június 30-tól 2020. szeptember 30-ig terjedő időszakra engedélyezte Nagykovácsi lakott területén a kártékony vadak elejtését.

Tájékoztatom a lakosságot, hogy az önkormányzat szervezésében fegyvertartási és vadászati engedéllyel rendelkező vadász segítségével vadkárok megakadályozása érdekében kárt okozó vadak elejtése várható.

A vadkár elhárítással érintett területek a következők:
Nagykovácsi bekötő 11104 j. út, és a mellette lévő belterületi részek ún. Kecskeháti belterület, Kossuth Lajos utca, Kálvária sétány, Erdő sétány, Virágos sétány, Hidegkúti utca, Pilis utca, Turista utca Völgy utca, Mecsek utca, Bakony utca, Mátra utca, Gerecse utca, Kerekhegyi sétány, Zsíroshegyi út, Nagyszénás tanösvény, Barack utca, Szilva utca, Forrás utca, Gémeskút utca, Rozmaring utca, Rozmaring köz, Telki út, Tompa Mihály utca, Csendes utca, Muflon utca, Tompa Mihály utca, Park utca, Séta utca, Erdő utca, Vaddisznó utca.

Vadak megjelenésével kapcsolatban bejelentést Erős Kálmán közterület-felügyelőnél tehetnek **kozter@nagykovacsi.hu** email címen, vagy a **06/20 528-6007** telefonszámon. A bejelentések fogadását követően az elejtést irányító személy helyszíni szemlét tart, a bejárás során a helyszínen tapasztaltak alapján az összes egyedi körülmény figyelembevételével, a biztonsági szempontok figyelembevétele mellett dönt a vadkilövés szükségességéről.

Tájékoztatás a Mátra utcai útfelújításról

Örömmel értesítjük Nagykovácsi lakosait, hogy megújul a Mátra utca Ady Endre utca és Kálvária sétány közötti része. A közel 200 m hosszú rossz állapotú út új aszfaltburkolatot kap, a vízelvezetés megoldásával együtt.

Az útrekonstrukciós munkák miatt – előre láthatóan – 2020. augusztus 10-től augusztus végéig a Mátra utca Ady Endre utca és Kálvária sétány közötti szakasza a gépjármű forgalom elől részlegesen, illetve időszakosan lezárásra kerül. Az érintett szakaszon található ingatlanok lakóinak gépjárművel való ki- és bejutása, valamint a gyalogos közlekedés a kivitelezés ideje alatt is korlátozottan biztosított. Kérjük azonban, hogy az itt lakók – az építés ideje alatt – csak a szükséges mértékig és hosszban használják az utat. Az alépítményi, szegélyezési munkák kivitelezésénél, illetve az aszfaltozásnál hozzávetőlegesen 1-2 nap időtartamra az itt lakók számára sem biztosítható a gépkocsival történő ki- és bejutás.

A munkálatok által érintett Mátra utcai útvonal helyettesítésére, javasolt a környező utcák (Erdősétány utca, Zsíroshegyi út, Pók utca, Ady Endre utca) használata.

A munkálatok folyamán kialakuló átmeneti kellemetlenségekért megértésüket és türelmüket előre is köszönjük. A munkákkal kapcsolatban a Polgármesteri Hivatal Településüzemeltetési, Beruházási és Pályázati Osztálya ad további tájékoztatást.

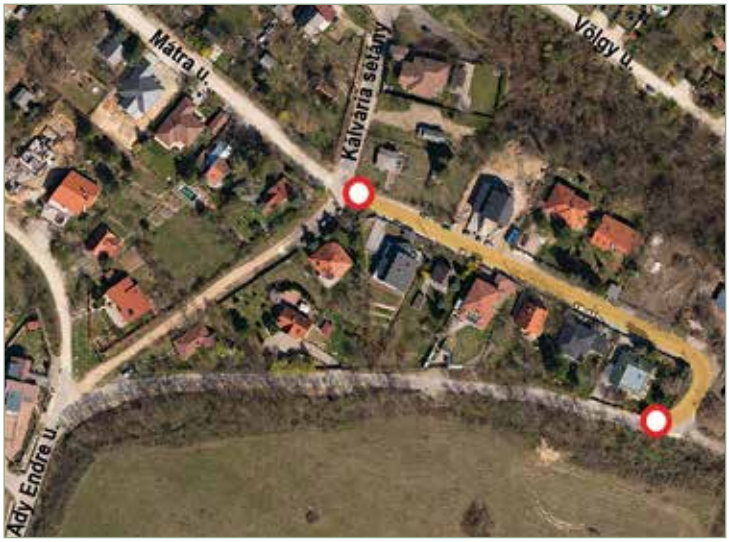

PÁLYÁZATI FELHÍVÁS

Nagykovácsi Nagyközség Önkormányzata 2020. évi Dr. Schmidt Imre Ösztöndíjára

a Dr. Schmidt Imre Ösztöndíj alapításáról szóló 14/2016. (IX. 12.) önkormányzati rendelet (továbbiakban: Rendelet) alapján.

1. Az ösztöndíj célja:

Az ösztöndíj alapításával az Önkormányzat 1956. szellemiségének ébrentartását, az eszmeiségének átadását célozza meg a nagykovácsi fiatalok tehetséggondozásában nyújtott segítségével. Az ösztöndíj egy nagykovácsi fiatal tanulmányainak elmélyülését, szemléletének formálását, látókörének szélesítését, művészeti tevékenységét segíti.

2. Az ösztöndíj forrása

Nagykovácsi Nagyközség Önkormányzatának 2020. évi költségvetése.

3. Az ösztöndíj pályázat benyújtására jogosultak

Pályázatot nyújthat be minden 15 és 30 év közötti, Nagykovácsiban lakó- vagy tartózkodási hellyel rendelkező lakos, aki

a) középfokú oktatásban nappali évfolyamon tanul, vagy

b) államilag elismert felsőoktatási intézmény hallgatója

(a továbbiakban: pályázó).

4. Az ösztöndíj pályázat benyújtásának feltételei:

4.1. Az ösztöndíj pályázatra jelentkezés feltétele, hogy a pályázó benyújtson egy – 1956. szellemiségét, demokrácia- és szabadságvágyát kifejező, műfaji megkötöttség nélküli – pályaművet, valamint jelen kiírás melléklete szerinti „Pályázati adatlapot", az abban meghatározott mellékletekkel együtt.

4.2. A pályázatnak az 4.1. pontban meghatározottakon túl tartalmaznia kell továbbá annak leírását, hogy a pályázó milyen célra használná az elnyert ösztöndíjat.

4.3. A pályázat benyújtásával a pályázó hozzájárul ahhoz, hogy az ösztöndíj elnyerése esetén a benyújtott pályaművét a kiíró korlátlanul és szabadon felhasználja, továbbá vállalja, hogy az ösztöndíj felhasználására vonatkozó beszámolót és a felhasználás dokumentumait benyújtja az ösztöndíj elnyerését követő év szeptember 30-áig, amelyet a kiíró szabadon publikálhat.

4.4. A pályázati dokumentumokat zárt borítékban kell beadni. A borítékra rá kell írni: „56' Ösztöndíj" Amennyiben a pályamű sérülékeny, úgy kell becsomagolni, hogy a sértetlensége biztosítva legyen. A pályamű sérüléseiért a pályázat kiírója nem vállal felelősséget.

4.5. A pályázat benyújtásának határideje: 2020. szeptember 15. A pályázat benyújtható postán (cím: Nagykovácsi Polgármesteri Hivatal 2094 Nagykovácsi, Kossuth L. u. 61.) és személyesen a Polgármesteri Hivatal Ügyfélszolgálatán ügyfélfogadási időben).

4.6. A pályázat formailag érvénytelen,

a) ha nem a pályázati adatlapon nyújtották be,

b) nem tartalmazza a mellékleteket,

c) határidőn túl érkezett vagy

d) olyan egyéb hiányossága van, amely hiánypótlással nem pótolható.

Ezen pályázatokat a kiíró kizárja az eljárásból, érdemben nem bírálja el.

4.7. Korlátozottan cselekvőképes tanuló esetében a pályázat érvényességének feltétele a tanuló törvényes képviselőjének (képviselőinek) írásbeli hozzájárulása a tanulónak az ösztöndíjban való részvételéhez.

5. Az ösztöndíj mértéke:

Nettó 300.000 Ft, mely egy összegben a pályázati nyertességet követő 30 napon belül kerül kifizetésre a nyertes részére

6. Az ösztöndíjas keretszám: 1 fő

7. Az ösztöndíj pályázat elbírálása

7.1.A benyújtott pályázatokat – az e célra létrehozott bíráló bizottság javaslata alapján – a Képviselő-testület bírálja el. A kiíró fenntartja magának a jogot, hogy a pályázatot eredménytelennek nyilvánítsa. A nem díjazott pályázatokat pályaműveket kiíró visszaküldi a pályázónak.

7.2. A pályázat eredményhirdetésére az október 23-i önkormányzati megemlékezésen ünnepélyes keretek között kerül sor.

7.3. A pályázat nyertesével Nagykovácsi Önkormányzata megállapodást köt a döntést követő 15 napon belül.

8. Egyéb feltételek

8.1. Amennyiben az ösztöndíjas nem teljesíti a Rendeletben, megállapodásban foglalt feltételeket, akkor a kiíró jogosult az ösztöndíj részét vagy egészét visszakövetelni.

8.2. A pályázatról felvilágosítás kérhető a **titkarsag@nagykovacsi.hu** e-mail címen vagy a **06 26/389-127** számon.

Gyakran ismételt kérdések (GYIK)

Mikorra készül el az új körforgalom? Lesz-e járda és felfestett gyalogátkelőhely?

A kivitelező ígérete szerint a körforgalom augusztus végére készül el, így szeptemberben már az új, biztonságos járdákon és gyalogátkelőhelyeken lehet a kereszteződésen áthaladni, és megközelíteni az oktatási, nevelési intézményeket. A mellékelt rajzon látható új körforgalom megépítése mellett egy új járdaszakasz kerül kiépítésre a körforgalomtól egészen a Nagyszénás utcáig, ezzel segítve a lakosok biztonságos gyalogos közlekedését.

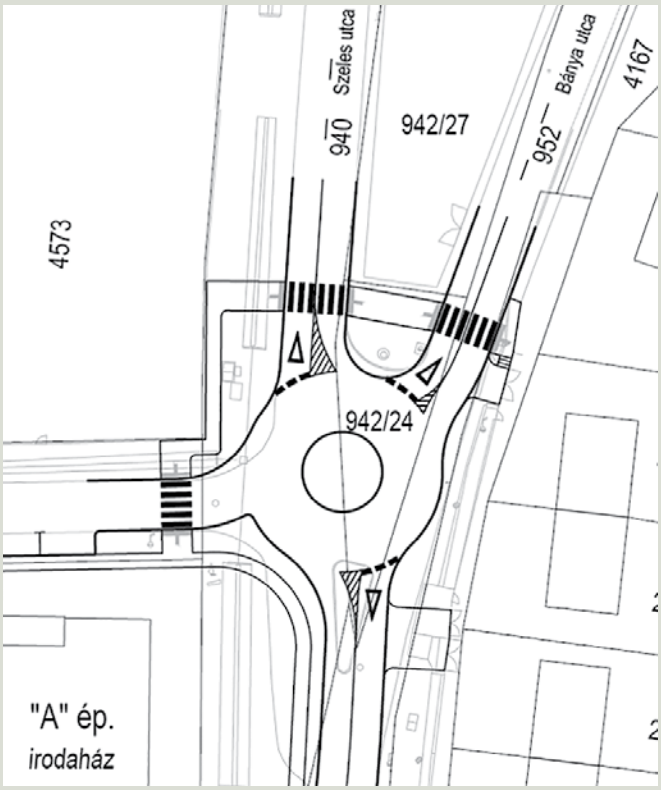

Közterületi platánfáink injektálásos növényvédelme

Ludányi Csaba településmérnök

A tavalyi évben a település egyik közterületen álló juharlevelű platánja hirtelen gyorsasággal elhalt, a belőle vett minta laborvizsgálata során a Nemzeti Élelmiszerlánc-biztonsági Hivatal (NÉBIH) botryosphaeriás gombafertőzést mutatott ki a platán haláláért felelős kórokozóként.

Apiognomonia veneta és platán csipkéspoloskák (Corythucha ciliata) közterületi fáinkon

Ugyanezen fa helyszíni ellenőrzése során a fán, valamint közeli platán szomszédján apiognomoniás gombafertőzés és platán csipkéspoloska kártétele is megfigyelhető volt. Az idei évben ismét elvesztettünk egy közterületi platánt, hasonlóan gyors lefolyású elhalással, miközben az apiognomonia és csipkéspoloska jelenléte számos közterületi platánunkon megfigyelhető volt.

A fentiek alapján született az a döntés, hogy a közterületi platánjainkon azok megőrzése, védelme és egészségi állapotuk javítása céljából injektálásos növényvédelmi eljárást végzünk. Az eljárás során a hatóanyagot a növényvédelmi szakemberek speciális injektorral juttatták közvetlenül a fák törzsébe, ahonnan saját nedvkeringésük oldja meg annak további szállítását.

Tekintettel a platánok díszfa jellegére, az eljárás technológiájára és jellemzőire, növényvédő szer nem került a környezetbe, így élelmezés-egészségügyi várakozási idő betartása sem volt szükséges. Reményeink szerint az e módon kezeltetett 26 darab közterületi platánfánk egészségi állapotának javulása várható a jövőben, és nem kell több egyedet elveszítenünk.

Egyeztetés az elektromos vezetékek védőövezetének biztosításáról

Júliusban Nagykovácsi Nagyközség Önkormányzata és Polgármesteri Hivatala az ELMŰ Hálózati Kft., a Nagykovácsi Természet- és Környezetvédő Egyesület, a Duna-Ipoly Nemzeti Park Igazgatóság és helyi Vállalkozó részvételével egyeztető megbeszélést tartott az erősáramú föld feletti vezetékhálózat védőövezetét biztosító gallyazással kapcsolatban.

Az ELMŰ Hálózati Kft. elsődleges célja a folyamatos energiaellátás és az emberek biztonságának biztosítása, ehhez szükséges a szabadvezetékek védőövezeteibe érő faágak eltávolítása, amely egyben törvényi kötelezettsége is. Elegendő a 2014. decemberi jégkárra visszagondolnunk, amelynek emlékét azóta is minden évben őrizzük az Összefogás Napján. Nagykovácsi Lakosai már megtapasztalhatták, milyen áram nélkül maradni. Tudjuk, hogy ha nincs áram, akkor az hogyan hat a vízellátásra, fűtésre, kommunikációra, gyakorlatilag mindennapi életünkre.

Másik oldalról tekintve ugyanakkor elszomorító látványt nyújtanak a csonkolt fák. Mind esztétikailag, mind a fák egészségi állapota érdekében szerencsésebb lenne a minimálisan szükséges, kertészeti beavatkozások alkalmazásával ápolt fák társaságában élnünk.

Az egyeztetés során az a megállapodás született, hogy a jövőben az egyes vezetékszakaszokon esedékes gallyazási munkálatok tervezésekor a helyszíni bejárásokra a Duna-Ipoly Nemzeti Park Igazgatóság és a Polgármesteri Hivatal is meghívást kap, a kivitelezések pedig a védett területeken, természetvédelmi szempontok alapján költési időszakon kívülre kerülnek beütemezésre. Emellett a Polgármesteri Hivatal az ELMŰ Hálózati Kft. részvételével elkészít egy Lakosságnak szóló, a teendőket is tartalmazó tájékoztató „kisokost", amely tájékoztatás információtartalmának minél szélesebb körben történő terjesztésében a Nagykovácsi Természet- és Környezetvédő Egyesület is részt vállalt. Kérni fogjuk a lakosság aktív közreműködését is a fák egészsége és párhuzamosan a biztonságos áramszolgáltatás megőrzése érdekében, hiszen mindkettő egyaránt fontos szempont. További részleteket az őszre elkészülő „kisokosban" találnak majd.

Közlemény

Elmarad az augusztus 16-ára tervezett Nagykovácsi Búcsú

A Magyar Kormány július 29-én hozott döntése szerint augusztus 15-e után is hatályban marad a járványügyi készültségi időszak védelmi intézkedéseiről szóló 85/2020. (VI. 17.) Korm. rendelet intézkedése, amely megtiltja az 500 főnél nagyobb zenés-táncos rendezvények megtartását.

Nagykovácsi Nagyközség Önkormányzata a Magyar Kormány határozata és a szakemberekkel való konzultáció alapján így arra az elhatározásra jutott, hogy a vírusveszély kockázatának elkerülése, a lakosság védelme érdekében nem rendezi meg az augusztus 16-ára tervezett Nagykovácsi Búcsút.

Őszintén bízunk abban, hogy a közeli jövőben lehetőségünk lesz közösségi események megszervezésére és ezek majd kárpótolják Nagykovácsi lakosságát az eddig meghiúsult rendezvényekért.

Anna napi zarándoklat

Ábrahám Móni

Július 26-án Szent Anna napját ünnepeljük, aki Szűz Mária édesanyja. A legenda szerint a Júda nemzetségéből és Dávid házából származó Annának és férjének, Joachimnak hosszú ideig nem volt gyermekük. Mivel azonban vagyonuk egy részét a papoknak, másik részét a szegényeknek adták, Isten angyala megígérte nekik, hogy leánygyermekük fog születni, akit Máriának kell elnevezniük, és aki születésétől fogva telve lesz a szentlélekkel. Mária Jézus édesanyja lett.

Szent Anna a nagycsalád, a nemzetség, a gyermeket váró édesanyák oltalmazója, hozzá fohászkodtak gyermekáldásért az asszonyok és ő a nagyszülők patrónája is. Kultusza a középkorban a keddi naphoz kötődött. Több vidéken a meddő asszonyok ezt a napot megböjtölték. A kedd sok helyen évszázadok óta asszonyi dologtiltó napnak számított.

A hagyomány szerint Anna nap szakad meg a virágos kender töve, ezért ilyenkor kezdték a kender nyűvését. Szép idő esetén leszedték az úgynevezett annababot, és úgy gondolták, ha ezen a napon szedik ki a vöröshagymát akkor tovább eláll. Az Anna kedvelt névünnep, a nyár delelője, melynek mulatsággal, bállal való megünneplése ma is szokás. Az első Anna bált 1860-as években rendezték Balatonfüreden, azóta hagyománnyá vált és évről évre megrendezik. Elsősorban a Dunántúlon, Somogyban, Zalában és Veszprém megyében tartanak bálokat.

Idén Nagykovácsiban szentmisével ünnepelték a hívek Szent Anna ünnepét, melyet a Szent Anna utcában álló Szent Anna kápolnához való zarándoklat nyitott meg. Több, mint 30-an mentek fel a kápolnához, ahol közös imádkozással és énekléssel köszöntötték Jézus nagyanyját. Az imádságot Kemenes Gábor atya vezette, aki egy kis helytörténeti ismeretet is csempészett a lelki feltöltődés sorai közé, így a jelenlévők megtudhatták, hogy régebben nagyon sok keresztény ünnep nyitó helyszíne volt a kápolna, ahonnan aztán együtt vonultak a hívek a templomba. A közös éneklés zenei közreműködője Tegzes Endre volt, aki gitáron kísérte a dalokat szép és megható hangulatot biztosítva. A neves nap tiszteletére az ünnepet megelőzően a Szépkovácsi Egyesület tagjai rendbe tették a kápolna környékét és színes virágokkal díszítették az előkertet, hozzájárulva evvel a méltó megemlékezéshez.

Kertek zsűrizése

Martinek Zsuzsa polgármesteri asszisztens

Megkezdődött július közepén a ***„Legszebb konyhakertek 2020."*** és a ***„Virágot Nagykovácsinak"*** versenyre benevezett kertek szemléje. A jelentkezők között több országos elismeréssel rendelkező kert is található, de szerencsére új résztvevőkkel is találkozhattunk a versenyre jelentkezők között. A zsűri tagjai igazán nehéz döntés előtt állnak. Láttunk rengeteg ötletes megoldást, díszes kerti tavat, nagy szakértelemmel művelt konyhakertet, magaságyásokat és számos példát a komposztálásra. Találkoztunk olyan kerttulajdonosokkal, akiktől még a szakemberek is tanulhatnak. Az elkövetkezendő években várjuk a további lelkes kertművelők jelentkezését.

Nagykovácsi körzeti megbízottja

Fegyveres Fiskál Gábor alpolgármester

Immáron 3. hónapja látja el a helyi körzeti megbízotti feladatot Rohály Ferenc törzszászlós úr, aki Nagykovácsin kívül Budakeszin is teljesít szolgálatot. Őt kérdezem a hivatásáról, a helyi sikerekről és problémákról, hiszen Nagykovácsi lakossága elvárja és igényli a közbiztonság tudatát, a gyermekeink és az itt élők szakszerű védelmét.

Köztudott, hogy a rendőri munka egyben hivatás is. Mi motiválta Önt arra, hogy csatlakozzon testülethez?

2002. július 1-én szereltem fel és azóta többször feltettem magamnak én is ezt a kérdést. Először a munkakörrel együtt járó biztos megélhetés és a nyugdíj vonzott, ezt követte a tanulásvágy és a folyamatos megújulás lehetősége, majd a szabályok meg- és betartatásának a szükségessége következett, mára pedig az emberi kapcsolatok sokrétűsége, a napi változatosság és a közösség iránti elkötelezettség lett a fő motivátor.

Változott-e, és ha igen miben a jelenkor rendőrének az élete és munkája a 20 évvel ezelőttihez képest?

Alapjaiban változott meg. 2002-ben kisrendőrként más volt a mentalitásom, más volt a kapcsolat a környezettel, akkor még a parancskövető rendszer működtetése volt az irány. A mai elvárás más, ma a rendőrség alkalmazkodik, ugyanakkor a határozottságából nem enged.

Egy korszakkal ezelőtt, a határozott utasításokra úgy reagáltak az állampolgárok, hogy „meg akar verni vagy mit kiabál velem?", amíg ma egy „kérem" hallatán sokkal sikeresebb lesz az intézkedés. Természetesen a viselkedésünket és a kommunikációnkat befolyásolja a helyzet és az „alany" reakciója, hiszen nekünk mindig alkalmazkodnunk kell az elvárt szinthez, és előfordul az is, hogy van, akinél nem működik a szép beszéd. Ilyen helyzetben erőt kell mutatni, de szerencsére egy mosoly szinte mindig működik.

A technika fejlődése egy alapvetően új helyzetet is teremtett a munkánkban: az emberek nagyon szeretik a közösségi oldalakat, így a facebookot, az ezen való megnyilvánulásokat. Ezeken az oldalakon panaszolják sérelmeiket. Hasznosabbnak érzem, ha közvetlenben a rendőrséget keresik meg az esetleges káreseményeik kapcsán, gondolok itt arra, ha bűncselekmény áldozatává váltak.

Mit gondolt elsőként, amikor megtudta, hogy Nagykovácsiba vezényelik KMB-nek?

Örültem neki, mivel én kerestem meg ezzel a kéréssel a parancsnokomat. Abban az időszakban szolgálatirányító parancsnokként dolgoztam és jól ismertem a Nagykovácsi helyzetet, ismertem az itt élő emberek mentalitását, egymáshoz való viszonyát, segítőkészségét. Ezt közvetlenül is megélhettem, amikor szolgálatirányító voltam és egész Nagykovácsi lakossága összefogott egy eltűnt budakeszi gyermek felkutatásáért.

Ön Nagykovácsin kívül más településeken is dolgozik, dolgozott, összehasonlítva azokkal, milyennek látja Nagykovácsit?

Nem lehet összehasonlítani az egyes településeket, minden települést önmagához kell nézni, viszonyítani. A közbiztonságot alapvetően jónak ítélem, de a közlekedés moráljával komoly problémákat tapasztaltam. Fontos azonban, hogy válasszuk külön a közlekedési szabálytalanságokat és az egyéb bűncselekményeket.

2020 -ban érezhetően tovább csökkent a vagyon elleni bűncselekmények száma. Én vidékről jöttem fel, ahol mindennapos volt a gépkocsi feltörés, amivel itt nem találkoztam 7 év alatt. Nagykovácsiban a zaklatások a jellemzőek: egymás élethelyzeteibe történő önkényes beavatkozások, a lakosok telefonon hívogatják egymást, vagy átkiabálnak a kerítésen, gyakoriak a szomszédviták és a becsületsértések.

A kisvárosok többsége 3-4.000 lakossal bír, ahol mindenki beszélget mindenkivel, de itt (10.000-es nagyközségként) sokkal zárkózottabbak az emberek, nem beszélnek a szomszéddal, gyakran keresik a problémákat a másiknál. Kerítést húznak az emberek és sokan úgy élnek, mint némely nagyvárosban, ahol évekig pereskednek különböző telekviták miatt, ahelyett, hogy a megbeszélnék a problémáikat és a megoldást keresnék.

Sokszor kap bejelentést a fiatalokkal, ifjú felnőttekkel kapcsolatban, pl. rongálás, vagy hangoskodás miatt. Mit lehet tenni ezzel a generációval?

Amikor én találkozom velük, nagyon kulturáltan viselkednek, köszönnek, probléma esetén pedig azt átbeszélem velük és a megbeszéltekhez tartják is magukat, így nekem jó tapasztalataim vannak velük. Azt javaslom, hogy az esetleges problémák esetén kommunikáljunk egymással, és ha önállóan nem megy akkor segítséggel, de törekedjünk a megoldásra. Ebben segítséget kaphatunk a Készenléti szolgálat munkatársaitól.

A múltban kiemelten jó volt a KMB és KSZ kapcsolata, Ön mit gondol erről, hogy hogyan tud jól együttműködni egy hivatásos és egy önkéntes szervezet?

Egy településen nem csak KMB-re kell és lehet számítani. Én ott vagyok és segítek, amiben és ahol tudok, de nem vagyok 0-24 órában a településen. Ebben segít és segített a múltban is a helyi Készenléti szolgálat, akikkel nagyon jó a kapcsolatom. Az együttműködésünk egyik formája a közös járőrszolgálat. Leadom, hogy mennyi főre van szükségem a járőrben és igyekszem minél több embert kivinni a szolgálatba.

Zárásként kérem meséljen kicsit nekünk Rohály Ferencről a magánemberről. Van családja, mi a hobbija?

Nejemmel mind a ketten, Abaúj születésűek vagyunk. 2016-ban nősültem, 2 gyermekem született, leányom Rebeka 3 éves, fiam Patrik 10 hónapos. Diósdon élünk, szeretünk túrázni, kirándulni, megismerni Magyarország csodáit.

bejelentesnagykovacsi@gmail.com

HIRDETMÉNY

2020. ÉV VÉGÉN LEJÁRÓ SÍRHELYEKRŐL

Ezúton tájékoztatjuk az Érintetteket,
hogy a Nagykovácsi Temetőben
az 1995. évben temetett vagy újraváltott sírok
25 éves használati ideje,
továbbá
a 2010. évben temetett vagy újraváltott urnafülkék
10 éves használati ideje,

2020. december 31-én lejár.

Az újraváltásokat 2020. december 31-ig tehetik meg
a rendelkezésre jogosultak.
Kérjük a hozzátartozókat,
hogy a sírhelyek újraváltása érdekében
érdeklődjenek személyesen
a temetőben a temetőgondnoknál,
vagy az alábbi telefonos elérhetőségen:
Nagy Attila: +36 30 190 927
Felvilágosítás kaphatnak a NATÜ irodában
(2094 Nagykovácsi, Pók u. 58.)
és az alábbi telefonszámon is: +36 26 355-159

NATÜ Nagykovácsi Településüzemeltetési Intézmény

A nyár településüzemeltetési feladatai

Kántor Ágnes intézményvezető

A nyár beköszöntével megnövekedtek a település tisztántartásával, karbantartásával járó feladatok

Munkatársaink márciustól napjainkig a gyakran váltakozó melegben és esős időben, rendszeresen gyommentesítenek és kaszálnak a kezelt önkormányzati területeken. **Július és augusztus hónapban kiemelt feladat a parlagfűmentesítés a területeken.**

Játszótéri gondnokunk – a gyermekek érdekében – különös odafigyeléssel kezeli és karbantartja a 4 önkormányzati játszótér eszközeit és környezetét. Ezek: a Sebestyén dombi játszótér és sportpálya; az Apraja – Nagyja Játszótér, a Csillagfürt Játszótér és Sportpark és a legutóbb üzemeltetésbe vett Ebadta Játszótér. A rendszeres használat során megkopott és esetlegesen meghibásodott játékok azonnali, szakszerű javítása mellett, új telepítésű játékok, újra festett kerítések és kellemes, tiszta környezet várja a játszani vágyó gyermekeket, kísérőiket mindegyik játszótéren.

A heves esőzések következtében a szokott árokszakaszokban több alkalommal is szükséges volt a felgyűlt hordalék takarítása: kézi és gépi kotrással 18 m^3 iszapot és egyéb üledéket mertek ki és szállítottak el kollégáink az Ördögárok belterületi szakaszáról és a település egyéb árkaiból, ülepítőiből.

A rendszeres közterületi, településtisztasági munkák mellett – buszmegállók takarítása, kihelyezett hulladékgyűjtők ürítése – **virágokkal díszítettük köztereinket, megindult a parkgondozás és később a virágok, fák autóról és tartályból történő folyamatos locsolása is.**

A Temető területének karbantartása, takarítása is komoly gondnoki feladat: a kegyeleti, tájékoztatási feladatok mellett, a fűnyírás, locsolás, bokrok, sövények nyírása, fák gallyazása, elszáradt koszorúk és egyéb hulladékok összeszedése, elszállítása a feladat.

A Falukapunál lila levendulamező, a Sebestyén kápolna előtt rendezett virágágyás köszönti a településre érkezőket. Virágok díszítik településünk buszmegállóit, a főutcát, a főteret, a sportpark, az emlékműveink és az általános iskola környezetét. A településen született gyermekek fáinak és a virágoknak a gondozása, locsolása rendszeres kertészeti munkát igényel, csakúgy, mint a sportlétesítmények környezetének és a füves sportpályának a karbantartása.

A nyári hónapokban ellenőrizzük az üzemeltetési feltételeket, elvégezzük a kötelező karbantartásokat a felnőtt orvosi rendelőben, a gyermekorvosi rendelőben, a fogorvosi rendelőben és a Körzeti Megbízotti, Közterületfelügyelői irodákban, a Papír-Írószer Boltban, valamint a Családsegítőknél (fűtés, víz, egyéb feltételek, zöldterületi karbantartás).

Fotók: Köves Szilvia

A nyári szabadság után az általános iskolai konyha felkészítése folyik a következő iskolai/étkeztetési tanévre. Nagytakarítás, étkezési eszközök beszerzése, kisebb karbantartások, festések és az étkezési nyilvántartások, kártyák elkészítése a kiemelt augusztus havi feladat.

A 2020/2021. Tanévben is szeretettel várjuk az álalános iskolában az étkező diákokat és pedagógusokat!

Kérjük időben adják le az étkeztetéshez szükséges nyomtatványokat, dokumentumokat, hogy iskolakezdéskor gond nélkül indulhasson az étkezés!

Konyhai kisegítőt keresünk az általános iskolában működő tálaló konyhába 4 órás munkavégzésre!

Feladatok:
– az elkészített ételek adagolása, tálalása a tanulók részére,
– a konyha és a konyhai eszközök tisztán tartása,
– szállítóedények, egyéb főző- és tálaló edényzet mosogatása,
– a konyha és főzőtér takarítása, rendben tartása.
Szakképesítést nem igénylő, könnyen megtanulható, betanított munka.

Juttatások:
Alapbér és béren kívüli juttatások, egyéb ösztönzési rendszer, hosszútávu munkalehetőség.
Csapatunkba szeptemberi kezdéssel, megbízható, rend- és tisztaságszerető munkatársat keresünk.

A jelentkezők önéletrajzát a natu@nagykovacsi.hu email címre várjuk ill. személyesen a központi irodánkba (2094 Nagykovácsi, Pók u. 58.)

Érdeklődni az alábbi telefonszámon lehet: (26) 355 159

Dolgozzon velünk a nagykovácsi településüzemeltetési intézménynél!

1 fő 8 órás közterületi karbantartót keresünk

Feladatok:
A NATÜ üzemeltetésében lévő területeken, közterületi, köztisztasági és zöldfelületi munkák, kertészeti feladatok.

Elvárások:
Megbízható, rugalmas, önállóan és csoportban dolgozni képes, fizikailag terhelhető munkaerő.

Előnyt jelent:
„B" típusú jogosítvánnyal rendelkező személy.

Amit kínálunk:
Családias környezetben, családbarát munkahely
Munkahely által biztosított étkezés
Kiemelt fix fizetés
Cafeteria
Hozzájárulás jogosítvány megszerzéséhez
Képesítést nyújtó tanfolyamokon részvétel biztosítása
Egyéb ösztönzési rendszer

A jelentkezők önéletrajzát a natu@nagykovacsi.hu email címre várjuk ill. személyesen a központi irodánkba (2094 Nagykovácsi, Pók u. 58.)

Érdeklődni az alábbi telefonszámon lehet: (26) 355 159

Közösségi tervezés – közösségépítés

Ábrahám Móni

A bő két éve felújított Teleki-Tisza-kastély Nagykovácsi egyik ékköve, büszkén mutogatjuk hozzánk érkező ismerősöknek és meséljük el, hogy milyen méltatlan állapotban volt éveken keresztül ez a gyönyörű műemlék. A kastély fenntartója a Magyar Cserkészszövetség, akik eddig is törekedtek a településen élőkkel való jó viszonyra és arra, hogy a kastély ne csak a cserkészek, hanem az egész falu életének szerves része legyen. Ebben az együttműködésben jött el most egy újabb fordulópont, amelynek részeként új funkciók kiválasztására és kialakítására kerülhet sor a kastélyban és annak parkjában. Jelenleg a tervezés időszaka folyik (és kivitelezésről egyelőre nincs szó), amelynek során több alakalommal is bevonják azokat a nagykovácsi szervezeteket és lakosokat, akik szeretnének részt venni ebben a munkában, amelynek eredményeként olyan hely lehet a kastélyból, ami még inkább megfelel a közösségi érdekeknek. Az első workshopot követően beszélgettem Szórád Előddel a Tisza-kastély vezetőjével és a tervezési munkákat végző CAN Architects két munkatársával Cseh Andrással és Németh Dáviddal.

Á.M.: ***Mi motiválta önöket, hogy bevonják a tervezésbe a település lakosait?***
Sz. E.: A felújítás óta eltelt időben láttuk, hogy komoly igény mutatkozik arra, hogy a település és a kastély közötti kapcsolat erősödjön. A nagykovácsiak a magukénak érzik a kastélyt és büszkék rá, aminek mi nagyon örülünk és szeretnénk, hogy a lakosok számára még inkább használhatóvá, igazi közösségi helyszínné váljon. Persze nem szabad elfelejteni, hogy ez egy magántulajdonú terület, amely már jelenleg is több funkciót lát el, amelyek közül néhánynak gazdasági szerepe van, hiszen a kastélyt a Cserkészszövetségnek nyereségesen kell üzemeltetnie. A lakosok bevonása ezért is fontos, hogy lássuk milyen igények, ötletek merülnek fel és ezeket hogyan tudjuk beilleszteni a meglévő rendszerbe. A közösségi gondolkodást már a tervezőkkel való közös munkát megelőzően elkezdtük, több mint százan csatlakoztak abba a Facebook csoportba, amit erre a célra hoztunk létre. Ebben a megkezdett munkában segít bennünket a CAN Architects csapata, akik közbeszerzési eljárás útján nyerték el a munkát, így számunkra is ismeretlenek voltak, de már most a közös munka elején látjuk, hogy jól fogunk együtt dolgozni.

Á.M.: ***Mennyire jellemző az, hogy magánberuházás esetén már a tervezési szakaszba bevonják az érintett település lakóit?***
Cs.A.: Még nemzetközileg sem bevett szokás, de magyar viszonylatban biztosan egyedülálló, hogy a tervezés elejétől együtt dolgozzunk az érintettekkel és közösen szabjuk testre a megvalósuló projektet. Hiszünk benne, hogy így igazán olyan terv jöhet létre, ami a legjobban figyelembe veszi az eltérő igényeket, így már a megvalósulás pillanatától közel érezhetik magukhoz a településen élők. Nagyon nehéz olyat alkotni, ami mindenkinek tetszik, hiszen az esztétika szubjektív, de ha a tervezés során a használhatóságot tartjuk a legfontosabb szempontnak, akkor az esztétikai kérdések is a helyükre fognak kerülni. Egy ház építéséhez tudnám hasonlítani, ahol, ha jól meghatározta a család, hogy hogyan élnek majd ott, akkor abból kikerekedik a számukra otthonos tér.

Á.M.: ***Még a tervezés kezdetén járnak, de azért gondolom vannak elképzelések?***
Sz. E.: A kastély és az épületek adják magukat, hiszen ezeket eddig is használtuk, így tudjuk, hogy milyen igények merültek már fel. Ilyen elvárás például, hogy szálláshelyeket alakítsunk ki, amely lehetőséget biztosítana több napos itt tartózkodásra. A parkban kialakítandó helyszínek esetében a cserkész értékek és szellemiség megjelenését tartjuk fontos szempontnak, amelynek a „cselekedve tanulni" mottó adja az alapját.

Cs.A.: Számunkra is nagy kihívás és egy szép feladat a cserkész életfelfogás beépítése a közösségi terekbe. A munkánk során látjuk, hogy minden tér hatással van az abban élőkre vagy abban tevékenykedőkre, facilitálja tevékenységeiket, alakítja őket, segít nekik a fejlődésben.

Á. M.: ***Pár napja lezajlott az első workshop. Mik voltak a tapasztalatok?***
Sz. E.: Már most az első találkozás alakalmával sok érdekes és hasznos ötlet került napvilágra. Az egyik játékos feladat során például minden résztvevőnek ki kellett választania a kedvenc, a problémás és a nem szeretem helyét a kastélyban vagy a parkban. Érdekes volt, hogy ugyanaz a helyszín valakinek a kedvence, míg másnak a problémás helye lett. Jelenleg összesítjük ezeket az eredményeket és ennek tükrében folytatjuk a munkát. A résztvevők „házi feladatot" is kaptak, amelyet többen már vissza is küldtek.

Cs. A.: Azt hiszem az elején többen azt gondolták, hogy ez egy lakossági fórum, ahol tájékoztatást nyújtunk a meglévő tervekről és elképzelésekről és tőlük már csak a beleegyezést várjuk. A végére ráéreztek és látták, hogy itt tényleg aktívan bevonjuk őket és várjuk tőlük az ötleteket, hogy az általuk majd használt részek minél inkább testre szabottak legyenek.

Projekt honlap: **https://lechnerprojekt.hu/**

Projekt közösségi oldal: **https://www.facebook.com/lechnerprojekt**

Nagykovácsi kastély közösségi tervezés csoportja: **https://csing.hu/nagykovacsikastely-tervezes**

Csákváron (cserkész)táboroztunk

Springer Bence csapatparancsnok

2019. júniusában csatlakozott a nagykovácsi 1048. számú Greszl Ferenc cserkészcsapat a Pilisi cserkészkörzethez. A körzetet további öt csapat alkotja Solymárról, Pilisszentivánról, Piliscsabáról, Csobánkáról és Pesthidegkútról. Minden év tavaszán megrendezik a Pilisi Cserkészkörzeti Találkozót, vagyis a PCST-t, ami az idei évben sajnos a koronavírus-járvány miatt elmaradt, azonban az enyhítéseknek köszönhetően a 2020-ra tervezett körzeti cserkésztábort sikerült megtartani.

Július 8–17. között Csákvár közelében közel 200 cserkész részvételével valósult meg, amelyen csapatunk 26 fővel képviseltette magát. A járványügyi helyzetre tekintettel minden csapat külön tábori napirendet követett, azonban így is volt lehetőség ismerkedni, találkozni a körzet többi csapatának cserkészeivel, még azzal együtt is, hogy Csobánka és Piliscsaba a körzeti táboron nem vett részt. A Greszl Ferenc cserkészcsapat cserkészeinek az Egri csillagok története szolgáltatta a keretmese alapját. Immár hagyomány, hogy a tábor utolsó tábortüzét a keretmese szerint különleges formájúra építjük, így idén tüzeskerék alakú tábortűzzel zárhattuk a tábort.

Rengeteg segítséget kaptunk a körzet többi csapatától, különösen Solymártól, akikkel a legtöbbet sikerült együttműködnünk. A program során a gyerekeknek lehetőségük volt megismerkedniük Csákvárral, korosztályos programon részt venni, számháborúzni, elmélyíteni cserkészismereteiket elméletben és gyakorlatban, illetve még egy velencei-tavi strandolásra is jutott idő.

A 2019/2020-as tanévben a csapat nem tartott toborzást, így új cserkésztestvérrel nem bővültünk, azonban négy tagunk a kósza korosztályba, egy pedig a vándorba lépett át. Reményeink szerint a jövőben bővül általuk vezetőink, valamint a csapat létszáma is. Őszintén hisszük, hogy a következő tanévben már lehetőségünk lesz új őrsök indítására. Addig is kívánunk mindenkinek jó egészséget, és Jó Munkát!

Gasztro sarok

Bihari Ferenc

Somogyi tarhonyáshús

Az e havi recept egy nem túl gyakran készített/?/ bográcsos étel, amit mindenki örömmel fogyaszt, kivéve aki fogyózik.

Hozzávalók, 6-8 személyre.: (bográcsban nem lehet keveset főzni)

1,5 kg sertéscomb felkockázva
30 dkg füstölt vagy kolozsvári szalonna felkockázva
60 dkg gomba felszeletelve
6 db zöldpaprika, 4 db paradicsom apró kockára vágva
4 közepes hagyma felkockázva
3 gerezd fokhagyma apróra vágva
4-5 közepes burgonya felkockázva
50 dkg tarhonya szárazon aranybarnára lepirítva
2 ek. pirospaprika,
3-4 babérlevél,
1 mk. kakukkfű, 2 mk. majoranna,
só, bors ízlés szerint
3-4 kanál sertészsír vagy étolaj

Elkészítés:

A zsiradékon a felkockázott szalonnát zsírjára sütjük, hozzáadjuk a vöröshagymát, majd kicsit később a fokhagymát. Jöhet bele a paprika és a paradicsom, kis dinsztelés után a tűzről levéve hozzáadjuk a fűszereket. Ezután jöhet bele a felkockázott hús, amit felengedünk annyi vízzel, hogy 3 ujjnyira ellepje a húst. Közepes tűzön elkezdjük főzni. Amikor félpuha a hús hozzáadjuk a gombát, majd kicsit később a lepirított tarhonyát. Ügyeljünk, hogy a tarhonya alatt legyen elég víz, ezért fel kell önteni a pörköltünket 2-3 ujjnyi vízzel. Amikor a tarhonya már félkemény hozzáadjuk a felkockázott krumplit és készre főzzük. Ha kell még utána ízesíthetünk.

Egy jó tanács: ha van fedője a bográcsnak használjuk, mert lassú tűznél a visszaható hő meggyorsítja a főzést.

MŰFÜVES PÁLYABÉRLÉS NAGYKOVÁCSIBAN!

20x40 méteres műfüves pályával várjuk a focizni szerető gyerekeket, felnőtteket, baráti társaságokat, sportegyesületeket Nagykovácsiban a Nagyszénás utcában!

Folyamatos nyitva tartás az alábbi időpontokban:

Hétfő-Péntek:	08 – 21 óra
Szombat:	10 – 21 óra
Vasárnap:	12 – 21 óra
Ünnepnapokon:	Zárva

A pályahasználat díja:

	Ár (Ft/óra)	Kedvezményes ár (Ft/óra) Nagykovácsi székhelyű szervezetek
Pályavilágítás nélkül	5000	2500
Pályavilágítással	7000	3500

Áraink az ÁFÁ-t tartalmazzák.

Ingyenesen használhatják a pályát:

- a **Nagykovácsi Általános Iskola tanulói** az oktatási napok tanórái keretében,
- a **Nagykovácsi Kispatak Óvoda gyermekei** foglalkozás keretében,
- a **nagykovácsi családok** szombaton és vasárnap az üzemeltető által a NATÜ honlapján (http://natu.nagykovacsi.hu/ oldal füves és műfüves sportpálya bérlése fül) **meghatározott és előre meghirdetett 1-1 órában előzetes pályafoglalással.**

Pályafoglalás és felvilágosítás a bérlésről az alábbi elérhetőségeken:
NATÜ iroda (2094 Nagykovácsi, Pók u. 58.)
Telefon: +36 26 355 159; +36 30 768 1380

NATÜ Nagykovácsi Településüzemeltetési Intézmény

Alapítványi levél

Nagykovácsi Általános Iskola vezetősége

Kedves Szülők!

A Nagykovácsi Gyermekekért Alapítvány **http://nagykovacsialapitvany.hu/** az Önök anyagi támogatásával igen sok mindent tett a Nagykovácsi Iskolába járó gyermekek környezetének jobbítása érdekében.

Az alapítvány több pályázaton is sikeresen indult. Az utóbbi években az adományok, a jótékonysági bálok és a pályázatok bevételeit az iskola vezetőségével egyetértésben a következőkre fordította:

- Utazó Planetárium meghívása, élménypedagógia az egész iskolának
- kültéri ping-pong asztalok
- udvar térkövezése
- kerékpártárolók beszerzése
- új iskolai tábla beszerzése
- az iskolai folyosó festésének előkészítési- és utómunkái
- projektorok felújítása, felszerelési költsége
- motiváló színes feliratok készítése a lépcsőre
- gyepszőnyeg kialakítása az udvaron
- kert, rézsű kialakítása
- jutalomkönyvek támogatása
- a karantén időszak miatt nehéz helyzetbe került családok támogatása.

Hálásan köszönjük az önkéntes munkát az alapítvány elnökének és tagjainak: Kneipp Vincének, Móriczné Pribenszky Csillának és Papp Juditnak. Köszönet fő támogatónknak, a TELMEN könyvelőirodának és azoknak a családoknak, akik anonim módon jelentős összeggel támogatták iskolánkat terveink megvalósításában.

Idén ősszel sajnos a vírushelyzet miatt nem tudunk jótékonysági bált szervezni, így a legnagyobb összegű adománytól elesik az alapítvány. Ezért kérjük, hogy támogassák alapítványunkat, hogy az új tanévben is segíthessék az iskolai élet működését.

Mi az, amire most gyűjtünk?

- Az új tetőtéri ablakokra rolókra van szükségünk, mivel sötétítés nélkül használhatatlanok a projektorok.
- Szükség van új iskolai bútorok beszerzésére, hogy a megnövekedett létszámú gyereksereg el tudja helyezni felszerelését.

Nagyon köszönjük támogatásukat!

A Nagykovácsi Gyermekekért Alapítvány
http://nagykovacsialapitvany.hu/
Számlavezető bank: OTP bank
Számlaszám: 1170 2081-2145 1250-0000 0000

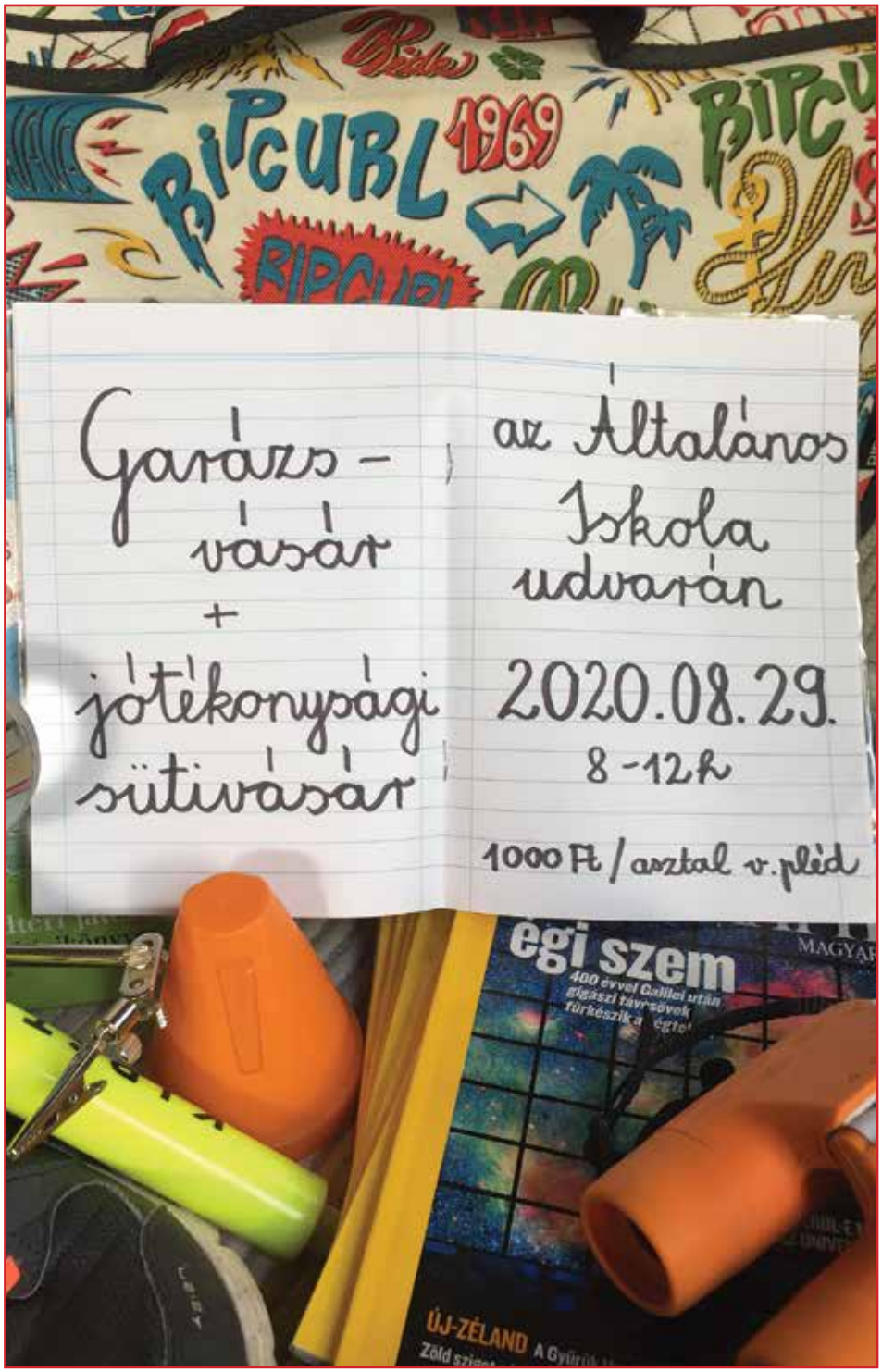

Vándortábor

Mecsek 2020.07.10–16.

Smetana Erika

Július 10-én 19 lelkes ifjúval suhant a vonat Pécs felé. A vasútállomáson várt minket a táborért felelős Viki néni, aki végig kedves, segítőkész volt. Csomagjainktól megszabadultunk és rövid buszozás után a Pécsi Állatkert lakóit csodálhattuk. A fóka show igazán szórakoztató volt. Ezután már „csak" két csúcsot kellett megmászni: a Kis-Tubest és a Nagy-Tubest és következett a nap fénypontja, a teherautó-platón utazás. Eredetileg egy Csepel D-344-es teherautó volt a főszereplő, de „ő" az előző turnusok egyikénél felmondta a szolgálatot, így egy modern teherautó platóján tettük meg egészen az első táborig (Sikondáig) az utat Jenő bácsi vezetésével. A platón úgy pattogtunk, mint a gumilabdák. Másnap körtúra várt ránk, a Kelet-Mecsek leglátogatottabb része, a Melegmányi-mésztufalépcsők. Péter bácsival egy ételágazásnál találkoztunk és szakszerűen, szórakoztatóan, profin vezetett minket végig az úton. Mindent megmutatott, elmesélt. A Mánfai-templomnál a gyerekek kiszámították a két hársfaaggastyán korát, térképészkedtek, megcsodáltuk a templomot, megismerkedtünk a Mecsek első mondájával. A mecseki látnivalók legendái igen fantáziadúsak, kegyetlenek, szomorúak, sok-sok tragikus halállal. A völgy erdeje, forrásai, barlangjai, a mésztufalépcsők valóban lenyűgözőek voltak. Harmadik nap 15 kilométert gyalogolva elértük Zobákpusztát, második táborhelyünket. Ez a táborhely valami véletlen folytán, teljesen változatlanul maradt meg a 70-es évekből. Igen szerények voltak a körülmények. Edzett kis csapatunk azonban remekül érezte magát. Ping-pong bajnokság, tollaslabda mérkőzés fárasztotta tovább a társaságot. Negyedik nap ismét körtúra várt ránk, bár a visszafele utat busszal tettük meg. Ezen a túrán tűnt fel igazán, hogy a Mecsek igen „hegységes": mint a hullámvasút haladtunk hegynek fel, völgynek le. Hosszas gyaloglás után a semmi közepén álló Máré-várát értük el, ahol legnagyobb szerencsénkre Szabolcs bácsi (egy tanárember) épp indulni készült, de amint meghallotta, hogy hihetetlen tudásszomjjal érkeztünk és mindenáron szeretnénk megtudni a vár történetét, elmesélte nekünk nagyon szórakoztatóan. Innen már közel volt a napi végállomás: a Magyaregregyi erdei fürdő. Nem igazán volt strandidő, de ilyen hosszú, fárasztó túra után muszáj volt egy kicsit felfrissülni. A teljes egy darab medencét birtokba vettük és vérre menő vízilabda mérkőzést vívtunk. Az idő is megjavult, a büfé is tökéletes volt, így estig elidőztünk a strandon. A busz indulása előtt két hősünk a kidőlt buszmegállót is visszaépítette, tettüket óriási taps követte. Ötödik nap ismét táborváltás következett. Ekkor ejtettük útba a Mecsek csúcsát, a Zengőt. Nem esett jól! Utunk Püspökszentlászlón vitt keresztül, ahol megpihentünk a gyönyörűen felújított kastély arborétumában. Kimerítő, hosszú gyaloglás után érkeztünk meg utolsó szálláshelyünkre: A Dombay-tó melletti Ifjúsági táborba. Lepakoltunk, fújtunk egyet, aztán elindultunk vacsorázni: étterembe! Akkor még nem tudtuk, hogy az étterem oda-vissza plusz 5 kilométer. A finom vacsora után sokunk még desszertet is rendelt, így nagy sokára indultunk csak vissza a táborba. Mire visszaértünk, újra megéheztünk, úgyhogy egy remek hangulatú szalonnasütéssel csillapítottuk éhségünket. Hatodik nap ismét körtúra várt ránk. Zengővárkonyba gyalogoltunk át, ahol a Tojásmúzeumot és a Szalmamúzeumot csodáltuk meg. Meglepő kézügyességgel, fantáziával, kreativitással készült tojásokat (több, mint 2600 kiállított darabot számoltak meg a gyerekek) láttunk és olyan szalmából készült tárgyakat, amelyeket nehéz elképzelni. Visszafele Rockenbauer Pál sírjánál álltunk meg. A sír is, a szelídgesztenyés is lehangoló, pusztuló látvány volt. Kora délután értünk vissza a táborba és már hömpölyögtünk is le a tóhoz. Ekkor már igazi strandidő volt. Vízi csata, úszás, várépítés volt a program. Sőt, a lányok egy igazi félig ember-félig homok sellőlányt is alkottak. Hamar elszaladt a délután. Vacsora után vetélkedő, számháború, kártyaparti zárta az utolsó éjszakát. Másnap reggel összepakoltunk. Indulásig még belefért néhány számháború. Aztán elhagytuk utolsó táborhelyünket és Pécsváradra, a hajdan volt óriási monostor maradványába (a várba) gyalogoltunk. Itt egy kedves néni mesélt a vár hányatott sorsáról. Ezután már csak a hazautazás volt hátra. A vonatút kényelmes és eseménytelen volt. Mindenki épen, egészségesen, szépen lesülve szállt le a vonatról.

Jó kis csapat gyűlt össze. Veteránok és „új húsok". Senki nem nyavalygott, minden programot várva-vártunk. A látnivalók nagyszerűek, az emberek mindenütt kedvesek voltak. A távok nem voltak hosszúak, a szintkülönbségek azonban nem estek jól. Összegezve: jó választás volt a Mecsek! Társammal, Kőszegi-Kovács Noémivel (akivel most is remekül éreztem magam) ez volt a harmadik vándortábor gyönyörű hazánkban. Jövőre újra felkerekedünk.

Merre tart a Crosskovácsi kerékpáros gyerekcsapata?

Gerely Gábor

Rég adtunk hírt magunkról. A kijárási korlátozás nálunk is eseménytelenül telt el. Elmaradtak versenyek, és a gyerekek edzéseit is szüneteltetnünk kellett. Hiányzott a falun átvonuló gyerekcsapat, és a fiatal versenyzőink sem tudták megmutatni a hosszú téli alapozás eredményeit. Egyénileg, saját edzésterv szerint kerékpároztak, de a kondicionáló-lazító edzéseket közösen, elektronikus csoportokban hajtottuk végre. Mindenki a saját otthonában, de a monitoron keresztül mégis együtt a csapat. Érdekes tapasztalat volt, összetartott minket, de mégis örülünk hogy fizikailag is újra együtt edzhetünk.

A tavaszi hagyományos gyerekversenyünkből mára egy komoly, nemzetközi olimpiai cross-country verseny nőtte ki magát. Idén már olimpiai kvalifikációs pontokért küzdhettek volna Nagykovácsiban a környező országok élversenyzői. Sajnos a koronavírus átírta a helyzetet. A Nagykovácsiak nem láthatták ezt a komoly és izgalmas versenyt, amiért olyan sokat dolgoztunk. Apró vigasz, hogy az olimpiát is elhalasztották, így a kvótafutás is értelmét vesztette.

A Crosskovácsi Maratont a szokásos június közepi (iskolaév végi) időpont helyett szeptemberre próbáljuk átszervezni. Reméljük addig nem lesznek újabb korlátozások.

Ugyanakkor ez az időszak nagyon jó lehetőséget adott a dolgaink újragondolására. Közel tíz éve folyamatosan működtetjük gyerekcsapatunkat, a Crosskovácsi Bikeschool-t. Büszkék vagyunk arra, hogy már magyar válogatott versenyzőnk is van, aki nemzetközi eredményekkel is gazdagítja egyesületünket. Igyekszünk a lehetőségeinkhez képest a legmagasabb minőséget adni, ezért az edzéseink népszerűek. Van aki csak az edzésekre szeret lejárni, és van akit a versenyzés szele is megcsapott. A minőség fenntartása és a presztízsünk javítása érdekében új lendületet kell szereznünk. Új célokat és új stratégiát álmodtunk meg. A megvalósításhoz pedig, a Magyar Kerékpáros Szövetségen keresztül sikerült pályázati pénzt is nyernünk.

A kerékpársport egyre népszerűbb, de a nemzetközi sikerek ellenére sem tartozik a jelentős állami támogatást élvező sportágak közé. Az utánpótlás nevelés reklámértéke kicsi, sajnos a szponzorok számára nem érdekes. Nagykovácsi Önkormányzata korábban segítette a gyerekeknek szóló Bikeschool programunkat, de mára sajnos ezek a források is teljesen elapadtak. Ennek ellenére, a takarékos gazdálkodás miatt a Crosskovácsi Bikeschool stabilan működik. Szívesen fejlődnénk magasabb szintre, de ehhez több forrásra lenne szükségünk. A most elnyert országos pályázat segít minket, hogy a versenyzés iránt lelkesedő, a sportot komolyabban vevő gyerekeket jobban tudjuk támogatni. Anyagi korlátaink miatt erre ezidáig nagyon kevés lehetőségünk volt. Az elmúlt években sok, országos szinten is kiemelkedően teljesítő gyerekversenyző morzsolódott le tőlünk. Olyanok, akikre méltán lehetett büszke Nagykovácsi is, akikért érdemes volt szurkolni. Minden gyerekversenyző elvesztésével sok év befektetett munkát veszít egyesületünk, Nagykovácsi, és a magyar kerékpársport. Ezt a trendet próbáljuk most megfordítani. Ezért is nagyon fontos számunkra minden, a gyerekek versenyeztetésére költhető extra forrás.

Bővítjük edzői csapatunkat, hogy jobban tudjunk figyelni az eltérő korosztályok eltérő igényeire. Új vezető edzőnk, Bogár Gábor, többszörös magyar bajnok, komoly nemzetközi tapasztalatokkal. Ezeket a tapasztalatokat felhasználva új csapat stratégiát alakítunk ki. A versenyzés iránt lelkesedő gyerekeket mostantól még jobb, személyre szabottabb foglalkozásokkal tudjuk támogatni. Borsos Bence is velünk marad, szakedzőként. Bence nálunk kezdte edzői karrierjét, és az elmúlt években nagyon sok gyerekkel szerettette meg a kerékpározást. Pedagógiai érzéke és elhivatottsága nagy érték számunkra, amire a továbbiakban is alapozhatunk. Segédedzőként pedig továbbra is számítunk Gerely Attilára, aki a kezdetektől fogva Crosskovácsis színekben építi versenyzői pályafutását.

A pályázat komoly, nagyértékű felszereléseket is juttat hozzánk, kifejezetten versenyzési célra. Többek között két nagyértékű verseny kerékpárt, és más hiánypótló technikai eszközöket, amiket a „piramis elv" követése mellett bocsájtunk majd a gyerekek rendelkezésére. Évek óta rögzítjük gyerekversenyzőink aktivitását, eredményességét. Most aszerinti mértékben támogatjuk őket, hogy az évek alatt mennyi munkát fektettek be, mennyi versenyen vettek részt, és milyen eredményeket értek el. Megérdemlik a támogatást, és reméljük, hogy ezzel példát mutatnak, más gyerekekben is sikerül fellobbantanunk a lángot: érdemes küzdeni.

A Magyar Kerékpáros Szövetségen keresztül elnyert pályázat kapcsán kb. két évre látjuk előre az elindított programunk finanszírozását. Dolgozunk azon, hogy a későbbiekben is sikerüljön extra erőforrásokhoz jutni, hogy folytathassuk a hátterünk erősítését, egyesületünk presztízsének emelését. A pályázati forrásokon túl keressük a velünk szimpatizáló mecénásokat is.

Megragadom az alkalmat, hogy bátorítsak minden biciklizni szerető nagykovácsi gyereket: keressenek meg minket! A kisebbeket Erdei Sándor Tanár Úr előkészítő foglalkozásain, a nagyobbakat pedig a Crosskovácsi Bikeschool edzésein. Az érdeklődőket a **bringaedzes@gmail.com** email címen fogadjuk.

Bázisintézmény lett a Kispatak Óvoda

Szabó Orsolya – intézményvezető

Nem volt ugyan eget-földet rengető dolog a vírus okozta időszakban egy olyan hír, mely arról szólt, hogy egy vidéki óvoda elnyerte az Oktatási Hivatal Bázisintézménye címet. Nem írt rólunk a média, nem jöttek száz számra a riporterek, nem volt nagy vállveregetés... és mégis.
2020 tavasza a sok nehézség mellett ezt a szép pillanatot is hozta a Kispatak Óvodának. Hihetetlen szakmai büszkeség egy ilyen elismerés. Megdolgoztunk érte. Nagyon-nagyon-nagyon megdolgoztunk érte.
A Nagykovácsi Kispatak Óvoda a hatalmas óvódapedagógus hiánya ellenére vállalja a bázisintézményi feladatokat. A programban részt vevő és az őket háttérből támogató kollégák szakmai tudása és gyakorlati tapasztalatai inspirálnak minket arra, hogy a Budapesti és a Pest megyei regionális feladatokat magas színvonalon tudjuk megvalósítani. Terveink alapján intézményünkben mind a megvalósult, mind a folyamatosan megújuló elméleti és gyakorlati tudásmegosztás megérett és alkalmas az eddiginél is szélesebb szakmai környezet felé történő nyitásra.
Álljon itt egy rövid összefoglaló a pályázatból, mit is vállaltunk, hiszen a „bázisintézménység" nem cím béli örökadomány, hanem három évre szóló rengeteg munkával járó elismerés.

Óvodánk az alábbi, röviden bemutatásra kerülő nevelési-oktatási módszertani modelleket, innovációkat, alkalmazott jó gyakorlatok szeretné a szélesebb szakmai környezettel is megismertetni a jövőben:

1. Innovatív zöld programok a környezeti nevelés tervezéséhez.
Számtalan új ötletet szeretnénk komplex formában megmutatni a környezet, a játék és a drámapedagógia tárházából, mely a mindennapok gyakorlatába építve egy élményekkel telt közösséget alakíthat a gyerekek, szülők és más külső partnerek körében. Kipróbált programjaink és dokumentálásuk kerül széleskörűen bemutatásra, képek, tervek, és gyakorlati módszerek segítségével. Célunk a fenntartható fejlődés kihívásaira adható gyermekközpontú élményprogramok óvodai lehetőségeinek megújítása

2. Családok integrálása – a „családbarát befogadás" módszerei és eszközei
Jó gyakorlatunk eredete 2017-re keltezhető, amikor a Pedagógia Programban megfogalmazott alapelveink, mint a családok felé történő nyitottság a gyakorlatban is beérett és a szülői partner visszajelzéseink egyértelműsítették munkánk sikerét ezen a területen is. A Kispatak Óvoda több csoportjában működő módszerekről és a hozzájuk kapcsolt eszközökről a kidolgozó Karczewicz Ágnes (és a Cinege csoport) országos publikációi jelentették a legfőbb szakmai alapot. A családbarát átmenethez szeretnénk ötleteket adni életünkből és pedagógiai gyakorlatunkból „Kispatak" módra.

3. Digitális óvodások – kompetens pedagógusok. A digitális világ lehetőségeinek alkalmazása a különleges bánásmódot igénylő gyermekeknél
Innovatív programunk egy 2019-ben kidolgozott mesterprogramhoz kapcsolódik, mely Várfoki Gabriella mesterpedagógus nevéhez kötődik. A minősítési eljárás során a szakértők által kiemelkedő szakmai anyagként kiemelt mesterprogram olyan hiányterületet érint, mely a jövő óvodapedagógiájának egyik sarokköve lesz majd.
Célunk olyan napi gyakorlat bemutatása, mely során a résztvevők képet kapnak az alkalmazás és a szakmaközi együttműködés életszerű helyzeteiről. A jó gyakorlat adaptálható, hiszen kiválóan dokumentált és lehetőséget ad arra, hogy az átvevő intézmény saját IKT repertoárjának figyelembe vételével alakíthassa tovább a programot, a gyermekek digitális képességének fejlődése, fejlesztésének tervezése, mérföldköveinek dokumentálása, a szülői szemlélet formálása terén.

4. Óvodai zenei műhely kialakítása – a tehetséggondozás folyamatában
A zenei műhely gondolata magasan képzett és speciális tudással rendelkező kollégánk Kolozsvári Anna Krisztinától származik. Szakmai elkötelezettségét és munkáját dicséri a 2019-ben elkészült, gyakornok kollégánk tervei szerinti tehetséggondozó műhely programja. Óvodánk mindig nyitott volt a kezdeményező és újító gondolatokra függetlenül attól, hogy egy fiatal pályakezdő óvodapedagógustól vagy egy nagy tapasztalatú pályája csúcsán lévő kollégától érkezett.
Bevezetése a 2019-es nevelési évtől kezdődött, tehát a program a kipróbálás fázisában van, nincs mögötte több éves tapasztalat, mi mégis hisszük, hogy fontos gondolatot közvetít a pályakezdők mentorálása és pályán tartása okán motivációjuk, szakmai elhivatottságuk erősítése terén egy folyamat bemutatása a szélesebb szakmai közösség előtt, különösen, ha a program sikere valószínűsíthető.
A jó gyakorlat egy pályakezdő óvodapedagógus kiemelkedő szakmai részterülete intézményi szintű támogatásának folyamatát és eredményeit kívánja bemutatni, mely a zenei tehetséggondozást tűzte célul egy magas gyermeklétszámú és integrált nevelést folytató óvodai csoportban a nevelőtársak és a szülők aktív bevonásával, különleges zenei élményprogramok megvalósításával.

5. Óvodai ünnepek, jeles napok és hagyományok
Az intézményi szintű vagy csoportszinten élő hagyományok, jeles napok (természeti/zöld) és ünnepek olyan egyedi és innovatív elemeket tartalmaznak, melyek a 2018. évi Kincses Kultúróvoda pályázat során sikerrel kerültek be a legjobb mintaprojektek közé.
Bevezetése folyamatos és régmúltra tekintő. olyan keretrendszer, melynek állandó elemi adják a stabilitást és a kapaszkodót gyermekeink és a partnereink számára. Újdonságaink pedig lehetőséget nyújtanak a változások pozitív megélésére, a befogadás és az elfogadás empatikus érzésvilágának bensővé válásához.
Programunkat olyan kollégák számára kínáljuk, akik szervezők és alkotók kívánnak lenni az óvodák és iskolák életében, hogy az ünnep lelkünkből fakadjon. Az átélt élmény örök legyen. Gyermekkoron átívelő boldog együttléteket, értékálló programokat adva kicsiknek és nagyoknak.

A bázisintézményi feladatellátásban résztvevők és kompetencia területeik:
Karczewicz Ágnes: Brunszvik Teréz díjas óvodapedagógus kolléga folyamatos országos publikációs és előadói tevékenysége segíti szakmai innovációs munkánkat. **Szabó Orsolya** intézményvezető mesterpedagógus, a BPOK szaktanácsadója, szakmai műhelyek, képzések vezetője, kidolgozója, előadások előadója. **Várfoki Gabriella:** óvodapedagógus, fejlesztőpedagógus, mesterpedagógus a digitális kompetencia terület intézményi innovátora. **Karczevicz Dóra:** tagóvoda vezető, a fenntartható pedagógia elkötelezett szakmai támogatója, előadója, a Blum program koordinátora. **Szabó Éva:** tagóvoda vezető, a Zöld Óvodai pályázatok koordinátora és szakmai vezetője, előadó. **Horváth-Meszes Bettina:** drámapedagógus, a műhelymunkák szakmai felelőse, intézményi előadó, munkaközösség vezető **Tóth Mária Erzsébet:** intézményvezető helyettes, a partnerintézményi kapcsolattartás és a bemutató napok szervezője. **Bertalanné Vekerdi Mónika:** gyógypedagógus a digitális kompetenciaterület innovátori munkájának társpedagógusa. **Kolozsvári Anna Krisztina** óvodapedagógus, neveléstudományi bölcsész, református kántor, a zenei tehetséggondozó műhely ötletgazdája, koordinátora.

Reméljük, hogy a Bázisóvodaként szakmai töltekezést nyújthatunk Nagykovácsin innen és túl is minden hozzánk érkező pedagógus kollégának.

Köszönjük a kiemelkedő tárgyi-dologi feltételeket, melyek nagyban segítették pályázatunkat Nagykovácsi Önkormányzatának, a Nagykovácsi Óvodásokért Óvodai Alapítványnak és a Szülőknek.

Nagykovácsi Kispatak Óvoda

Intézményvezető: Szabó Orsolya

2094 Nagykovácsi, Kaszáló u. 16-18. • Telefon: 26/355-607 • e-mail: kispatak.nagykovacsi@gmail.com

Dózsa György u.-i tagóvoda: • 2094 Nagykovácsi, Dózsa György u. 39. • Telefon: 26/389-305 • e-mail: kispatak.dozsa@gmail.com

Száva u.-i tagóvoda: • 2094 Nagykovácsi, Száva u. 7. • Telefon: 26/389-383 • e.mail: kispatak.szava@gmail.com

Honlap: www.kispatakovoda.hu

Óvodára hangolva

Szabó Éva tagóvoda vezető (Dózsa György utcai tagóvoda, Pillangó csoport)

Még javában tart a nyár, de a Kispatak Óvoda munkatársai már a szeptemberi óvodakezdésre készülnek. Hamarosan minden leendő óvodásunkhoz megérkeznek az óvodapedagógusok által megírt hívogató levelek, melyek a gyerekek kíváncsiságának felkeltésére irányulnak. Ahhoz, hogy az óvodakezdés minél zökkenőmentesebb legyen, segítségünkre lehetnek a családok. Kérem, válogassanak ötleteinkből, javaslatainkból, tanácsainkból.

Beszélgessenek otthon a gyerekekkel az óvodáról. Érdemes felidézni apa, anya vagy a nagyobb testvérek óvodai élményeit! Sokat segíthetnek a kedvcsinálásban azok a mesekönyvek, melyek az óvodások mindennapjait mutatják be. Íme néhány a kiadványokból:

- Marék Veronika: *Első nap az óvodában*
- Vadadi Adrienn: *Ákos óvodába megy, Leszel a barátom?*
- Bartos Erika: *Bogyó és Babóca az óvodában*
- Bartos Erika: *Anna és Peti-Irány az óvoda!*
- Janikovszky Éva: *Már óvodás vagyok*

Sétáljanak többször az óvoda felé, hogy ősszel már ismerős legyen a gyermek számára az óvoda épülete, kertje. Segítsük a gyermeket az önállósodásban, hiszen mekkora öröm lesz számára, ha az óvodában megdicsérik azért, mert ő már ezt is, azt is képes egyedül, vagy majdnem egyedül megcsinálni. Hagyjuk, hadd próbálkozzon az öltözködéssel, cipőhúzással! Praktikus, ha otthon megtanulja az evőeszközök, elsősorban a kanál és a pohár használatát. Fontos, hogy tudja, az étkezések asztalnál ülve, nyugodt körülmények között történnek, nem játék vagy mozgás közben. Adjunk nekik feladatot, mert szíven segítenek a takarításban, a játékok elpakolásában, az asztal megterítésében vagy a virágok megöntözésében! A nyár jó alkalom arra, hogy szobatisztaságra szoktassuk gyermekünket. Az ovisok már önállóan vagy szükség szerint segítséggel használják az illemhelyet, nem használnak pelenkát.

Az óvoda napirend szerint működik, mert ez alapján tájékozódnak a gyerekek és ez ad nekik biztonságot, kapaszkodót a napi ritmusban. Könnyebb lesz elfogadniuk ezeket a naponta

ismétlődő programokat, ha már a nyáron megpróbáljuk az étkezések és a délutáni pihenés időpontjait az óvodai szokásokhoz igazítani. Az óvodában a gyerekeknek 8.00-9.30 óráig van lehetőségük tízóraizni, délben ebédelnek és 13.00-15.00 óráig pihennek, ezt követően uzsonnáznak, játszanak ismét. Tapasztalataink szerint a délutáni alvás nem minden családban megszokott, pedig ez nélkülözhetetlen ahhoz, hogy az ovisok idegrendszere megpihenjen és feldolgozásra kerüljön az a sok-sok inger, ami napközben éri őket. Az óvodában vannak szabályok (nem sok), de azok a békés és balesetmentes együttélést segítik. Ezek elfogadása a gyerekek számára nem okoz gondot, ha otthon is vannak következetes elvárások. Ellenkező esetben a gyermek nehezen érti meg, miért kell az óvó néni kéréseit betartani és ez folyamatos konfliktust generál. Az óvoda piciben maga az „élet". Lesz itt öröm és bánat, siker és kudarc amíg a gyermekek szocializációs fejlődése tart. A problémáktól nem kell megijedni. Mi azért vagyunk itt a Kispatak Óvodában, hogy segítsük gyermekük boldog óvodai életét és családjuk harmonikus beilleszkedését kis közösségünkbe. Reméljük, egymásra találunk! Bízunk benne, hogy az itt leírtak segítenek a gyerekek óvodára való felkészítésében, a ráhangolódásban és az élményekkel teli óvodakezdésben. (az ovikezdéshez további ötleteket olvashatnak a Kispatak Óvoda honlapján **http://kispatakovoda.hu)**

Addig is minden leendő óvodásunknak és családjának szép nyarat, tartalmas együttlétet és izgalmas élményeket kívánunk! Találkozunk szeptemberben.

Nyár az óvodában

Csípőné Németh Ildikó Ilona a Nyuszi csoport óvodapedagógusa

A karantén miatti kényszerű szünet után, – május utolsó hetében – a kisgyermekek újra birtokba vehették a Nagykovácsi Kispatak Óvodát...

Először csoportjukban kerültek elhelyezésre saját pedagógusaikkal, majd megkezdődött a nyári szünet. A Dózsa György utcai Tagintézmény árnyas fák övezte udvara, újra boldog zsivajjal telt meg.

De nem csak azzal! Megalakult a Tündérzug Tehetségműhely, ahol a gyerekek – életkoruknak megfelelő – meséket hallgattak, s kipróbálhatták magukat a gyöngyfűzés alkotó tevékenységében.

Vekerdy Tamás így fogalmazott: **„Minden gyermek esetében igen nagy jelentősége van a kézzel végzett kreatív, alkotó munkának, a tevékenységnek, amelyik létrehoz valamit."**

Vekerdy Tanár Úr szavainak mély igazsága számomra is egyértelmű, hiszen saját szememmel győződhetek meg nap mint nap arról, hogy a befektetett munka és igyekezet sosem hiábavaló! A tevékenységek általi megtapasztaltatás, tevékenykedtetés a gyerekek számára hamar meghozza a várt sikerélményt. S szárnyakat kaphatnak a gondolat által: „Igen, képes vagyok rá!" A folyamat során javul önbizalmuk, s a munka egyben játék is, ami nagyszerű élményt nyújt számukra.

„Gyarmathy Éva meghatározásában a tehetség nem teljesítmény, hanem tevékenység. A tehetséges gyermeket egy adott teljesítmény újabb tevékenységre, gyakorlásra ösztönöz, ami így újabb teljesítményhez vezet. Ez alapján: „A tehetséggondozás, és általában a tanítás és fejlesztés feladata tevékenységben tartani az egyént, és megfelelő környezetet biztosítani a tevékenységnek"

Óvodai közösségi szolgálat

Törvény szerint a középiskola elvégzését követő érettségi vizsgaidőszakban a vizsgák megkezdésének feltétele ötven óra közösségi szolgálat elvégzése és annak igazolása.

Óvodánk évek óta örömmel fogadja a hozzánk érkező 9-11. évfolyamos diákokat. Több budapesti iskola tanulója járt már nálunk, olyanok is, akik nem Nagykovácsiban laknak. A munkák palettája mindig változatos és rugalmasan alkalmazkodik a kínálkozó óvodai aktuális feladatokhoz. Idén lehetett választani kerti munka, padlás lomtalanítás, dekoráció készítés, gyerekek programra kísérése, és kerti faház építő elemeinek festése között. A koronavírus által okozott időszakos kiesést idén júniustól pótolhatták a diákok. Igyekeztünk olyan tevékenységeket találni számukra, melylyel valóban azt érezhették, hasznunkra, segítségünkre van jelenlétük és a nálunk végzett munkájuk. (képünk a faház léceinek festése közben készült a diákok engedélyével)

Köszönjük, hogy minket választottak és várunk minden diákot, aki a Kispatak óvodában szeretné munkával tölteni.

További szavak helyett, összegző cikkemet az óvodások képeivel szeretném zárni, s figyelmébe ajánlani a kedves olvasóknak, mert a sugárzóan boldog és büszke gyermek arcok és szemek, nekem többet mondanak minden szónál.

Tündérek jártak az árnyas fák alatt...

NAGYKOVÁCSI ÓVODÁSOKÉRT ÓVODAI ALAPÍTVÁNY

2094 Nagykovácsi, Dózsa György utca 39.

Adószám: 18660331-1-13

Közhasznúsági jelentés 2019.

A **Nagykovácsi Óvodásokért Óvodai Alapítvány** a Pest Megyei Bíróság 1.Pk.A. 62450/1992/13. számú végzése alapján közhasznú szervezetnek minősül, köztartozása nincs.

Az alapítvány köszönetet mond azoknak a magánszemélyeknek, vállalkozásoknak akik a 2019. évben adományaikkal és SzJA 1%-os felajánlással, munkájukkal támogatták az alapítvány céljainak megvalósulását.

Külön köszönjük Nagykovácsi Önkormányzatának, hogy a megítélt pályázati támogatáson felül, rendezvényi helyszínt, és egyéb szervezéshez szükséges feltételt biztosított.

2019-ben kapott pénzbeli támogatások:	**1.816 eFt**
Magánszemélyektől:	**230 eFt**
Vállalkozásoktól.	**600 eFt**
SZJA 1%-ból:	**806 eFt**
Önkormányzattól:	**180 eFt**

Alapítványnak személyi ráfordítása nem volt, a kuratóriumi tagok semmilyen formában nem részesültek juttatásban, vagy költségtérítésben.

Az alapítvány a Nagykovácsi Kispatak Óvoda gyermekeinek 350 gyermek, köztük 5 fő Sajátos nevelési igényű (SNI) értelmi fejlődésének elősegítése érdekében, rendezvények, támogatásával és a nevelési-oktatási tevékenységek tárgyi eszközrendszerének javításával segítette az alapító okiratban megfogalmazott célok megvalósulását.

Az alapítvány 2019-ben is minden Kispatak óvodás számára kirándulási hozzájárulást adott, melyet a pedagógusok tervei alapján használtak fel az óvodás csoportok élményszerző kirándulásaik során. Támogattuk a három óvodaépület udvarának megújulását, és a gyermekcsoportok színházi előadás látogatását. Az intézmény tárgyi eszköztárának további fejlesztésére is anyagi forrást biztosítottunk, a sikeres és színvonalas óvodai nevelés megvalósítása érdekében. Továbbá egy STEM-Robotegér gyakorlópályával került beszerzésre, amely segítségével a gyerekek betekintést kapnak a programozási alapismeretekbe, illetve a logikus gondolkodás elsajátítására is lehetőségük nyílik.

Nagykovácsi, 2020. május 26.

Ledács Kiss Miklós sk.
Kuratórium elnöke

...Csillagfényből szövünk minden nap álmokat,
a hajnal első sugarából tündérmeséket,
az alkonyi madarak énekéből fonjuk dalainkat...

Kérjük, támogassa ön is
a Nagykovácsi
Kispatak Óvoda fejlődését,
hogy álmaink
az égig érhessenek!

Nagykovácsi Óvodásokért Óvodai Alapítvány

Számlaszám: 65700086-10116618

Köszönjük!

Az Öregiskola új arculata, az első változás: az új logó

G. Furulyás Katalin

Az augusztusi Tájolóban jelenik meg nyomtatott formában először az Öregiskola új logója. A korábbi arculati elem, amely az intézmény épületét jelenítette meg, több, mint tíz évig szolgálta az intézmény ügyét, céljainak kifejezését, szerteágazó dolgainak grafikai megformálását. Jó szolgálatot tett. Tízévente mindenképpen érdemes áttekinteni egy intézmény arculati megjelenését. Terveztük is jó ideje, legyen új arculata, logója az Öregiskolának.

Talán olyan olvasó is akad, akinek az intézmény elnevezése is kérdés lehet, magyarázatra szorul. Az épület, amely jelenleg a könyvtárnak és a közösségi művelődés alkalmainak ad otthont, egykor a község elemi iskolája volt, sok évig szolgálta az oktatás ügyét. Nincs olyan hét, hogy egy-egy olvasó, hazalátogató, egykori öregdiák ne térne be az épületbe, eredeti funkciójára emlékezni, megsimogatni akár egy tekintettel is a régi falakat.

Ezért sok vívódás után, több „trendibbnek tűnő", nagyon jól sikerült terv ellenére maradtunk az épület, amelyet tényleg a közösségi emlékezet mentett meg, egyik emblematikus részleteénél: az Öregiskola kapujánál.

A tervező grafikus, Bálint Virág, az épület homlokzatából kiemelte a kaput-ajtót, mint vizuális elemet, szimbólumot.

A kapu gyakorlatban sem az eredeti kapu, színében sem egyezik. A fából készült, mára már talán jellegzetessé vált sárgaszínű kapu egy zöldszínű, erőteljesebb kaput váltott. Köszönhetően azonban a tervezőknek, a felújítást vezénylő gondos kezeknek, a kapu faszerkezetének mindkét szárnya az eredeti mintázatot tarthatta meg. Felső részében egy napot stilizáló félköríves mező, amelyet egy átlósan bordázott, a kapu zárt állapotában rombuszt kirajzoló kettős szárny támaszt alá.

Ezt a részletet dolgozta át a tervező logóvá.

Reményeink szerint a logó hívogató, a kapu kinyitásra, feltárásra ösztönöz, mint a mögötte lévő könyvek sokasága, ahogy a közösségi rendezvények, programok kínálata is. Talán átjárást jelent – nem csak szimbolizál – kultúrák, korok, emberek között.

Sok-sok kapunyitást és találkozást kívánunk az új arculat jegyében is!

Az idei évben a Bányásznap alkalmából csendes koszorúzást tartunk, Nagykovácsi egykori bányászaira, bányászmúltjára emlékezve, 2020. szeptember 6-án 17 órakor a Kolozsvár téri Bányász Emlékműnél.

Nagykovácsi Önkormányzata

A Könyvtár nyári nyitvatartása

2020.06.15 – 08.28-ig

Hétfő: 14–18h
Kedd: 9–13h
Szerda: zárva
Csütörtök: 14–18h
Péntek: 9–13h

E-mail: konyvtar@nagykovacsi.hu

telefon: 26/356-362, 06-30/434-8753

könyvtári katalógus: oregiskola.nagykovacsi.hu

(Könyvtár fül alatt)

Minden kedves Olvasónknak szép nyarat kívánunk!

ÖREGISKOLA KÖZÖSSÉGI HÁZ és KÖNYVTÁR

Könyvtár nyitvatartás: Hétfő: 12–19; Kedd: 10–18; Szerda: zárva; Csütörtök: 12–18; Péntek: 10–18; Szombat: zárva
Intézményvezető: G. Furulyás Katalin
2094 Nagykovácsi, Kossuth L. u. 78. • Tel.: 06/26 356-362 •
e-mail: konyvtar@nagykovacsi.hu; kozossegihaz@nagykovacsi.hu
Honlap: oregiskola.nagykovacsi.hu

Könyvtári hírek

Illés Gabriella, Magyar Judit könyvtárosok

Könyvajánló

Újdonságaink közül egy-egy érdekes művet mutatunk be ebben a hónapban is.

A gyermekvonatok – Élő híd Magyarország, Hollandia és Belgium között az első világháború után Maarten J. Aalders - Pusztai Gábor – Réthelyi Orsolya (szerk.)

A gyermekvonatok fogalmán azt a nagyszabású összefogást értjük, amelynek keretében 1920 és 1930 között több mint 60 ezer gyermeket vittek külföldi nevelőszülőkhöz néhány hónapra, hogy testileg és lelkileg megerősödjenek az átélt megpróbáltatások után. Ma belegondolni is nehéz, milyen körülmények uralkodhattak idehaza a '20-as években, amikor Hollandia és Belgium a világháborúban vesztes Magyarországnak segítő kezet nyújtott. Az esetek legtöbb részében életre szóló pozitív élményeket, világlátást, tapasztalatokat, és fizikai fölerősödést hozott ez a program. A kötet az akció nyomán kibontakozó kapcsolatok történetét vizsgálja, többféle szakterület megközelítéséből, gazdag képanyaggal.

Az I. világháború után összesen 61 ezer gyenge, alultáplált gyermek tölthetett néhány hónapot Belgiumban vagy Hollandiában nevelőszülőknél, a jótékonysági akciónak köszönhetően igen erős személyes, kulturális és gazdasági kapcsolatok alakultak ki hazánk és a fogadó országok között.

A könyv a gyermekvonatok indulásának századik évfordulójára jelent meg.

Mörk Leonóra: A papagájos ablak

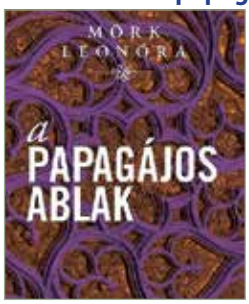

Az elsősorban újságíróként, szerkesztőként ismert szerző bő tíz éve sikeres regényíró is. Eddigi könyveiből ajánljuk most ezt az érdekes, több idősíkon játszódó regényét. Az írónő útra kel és végigjárja Németország legismertebb zarándokútvonalát, a Luther Márton életének fő helyszíneit összekötő Luther-utat. Ennek az utazásnak végeredménye a könyv, amely személyes hangú útinapló, kultúrtörténeti kalandozás és izgalmas belső utazás lelkünk mélyébe.

Kövessék könyvtárunkat a fb-on is!
Folyamatosan hírt adunk újdonságainkról és régebbi köteteinkről is olvashatnak könyvajánlókat.
A könyvtár egész nyáron nyitva, szeretettel várjuk olvasóinkat a nyári menetrend szerint.

Logiscool programozó tanfolyamok szeptembertől Nagykovácsiban is!

Szeptembertől a településünkön élő gyerekek számára is elérhetővé válik a Logiscool oktatási programja; a magyar alapítású, mostanra már nemzetközi programozóiskolahálózat ugyanis kitelepülés keretében kezdő csoportokat indít az Öregiskola Közösségi Ház és Könyvtárban (Faluház).

A Logiscool Buda által működtetett kitelepült oktatás célja a digitális írástudás terjesztése, az algoritmikus gondolkodás és a programozás alapvető építőköveinek átadása, amelyre a jövő generációinak fokozottan szüksége lesz, de még nem az iskolai tananyag része. A tanfolyamokra 7-14 éves gyerekeket várnak, akik maximum 12 fős csoportokban, korosztályonkénti besorolásban, játékos formában sajátíthatják el a programozás alapjait a Logiscool saját fejlesztésű platformján.

Az érdeklődőket augusztus 29-én és szeptember 5-én 10 órától bemutató órára várják a szervezők a Faluházban. A tanfolyamok pedig szeptember közepén indulnak szerda délutánonként és szombat délelőttönként.

Regisztráció a nyílt napra és kurzusra, ill. további információ:
Logiscool Buda, 1024 Budapest, Retek utca 26.

email: hello.buda@logiscool.com, telefon: 06 30 509 7586

https://www.logiscool.com/hu/school/buda

GOMBÁSZ KÖR

Alapfokú gombaismereti tanfolyam

INDUL: szeptember 9. szerda 18 óra
Szerdánként hetente 18-20 óráig
8 előadás + 5 hétvégi kirándulás
(Budai-hg, Pilis-hg.)
VEZETI: AUER PÉTER ÉS LUKÁCS ZOLTÁN
Részvételi díj: 25 000 Ft
Öregiskola Közösségi Ház és Könyvtár
Jelentkezni lehet: kozossegihaz@nagykovacsi.hu
13 jelentkező esetén indítjuk.

Részletek az Öregiskola vezetői pályázatából

G. Furulyás Katalin

Az alábbiakban a pályázati anyag néhány részletét adjuk közre, azon megfontolásból, hogy az elkezdődő közös tervezéshez segítség lehessen.

Szakmai program 1. *Kivonatok*

1.1 Bevezetés

Nagykovácsi az ország fővárosától pár kilométerre fekszik, nyilvánvaló, hogy kulturális élete sohasem lesz független Budapestétől. Ugyanígy, számolnunk kell azzal, hogy a hagyományok, közös értékek ebben a faluban nem olyan egyszerű képet rajzolnak, mint egy szervesen fejlődő településen. Tudnunk kell azt is, a lakosság sok helyről, eltérő időben érkezett a faluba. Ebből kiindulva kell valami újat létrehoznunk. Azzal az igénnyel, hogy **minden, ami érték megmaradhasson, sőt a különféle helyről származó értékek együttesen hozzanak létre egy közösen elfogadott, sőt közösen szeretett identitást, amely olyan azonosulást jelenthet, amely mindenki számára elfogadott.**

Ha pedig arra kell választ adni, miért jó itt élni, ne csak a környezet szépségét, a jó levegőt, a szép fekvést tudjuk előhozni, hanem büszkélkedhessünk közösségeinkkel, régi-új kultúránkkal, gazdag programkínálattal, annak egyedi ízeivel; pezsgő, eleven közösségi élettel. Továbbra is szükséges a településarculat kulturális alapú megteremtésének, folyamatát, az eddigi eredményekre alapozva tudatosan építeni. Annak az egyedi világnak a tudatos megjelenítéséért, amely körvonalazódhat az eddig is jelen lévő magas kultúrát fémjelző akciókban, projektekben is, mint ahogy a közösségi akciókon keresztül is. Ennek érdekében több tudatos lépést tettünk az elmúlt években. Nagykovácsi kulturális életét egész éves, szerteágazó, igényfelmérésen is alapuló kínálatra kell alapoznunk. Legyenek olyan eseményeink, amelyek a település határain túlról is vonzanak érdeklődőket; ne jöjjünk zavarba, ha a település megjelenítésére alkalmas kulturális tartalmakat kérnek tőlünk; az egységes, kultúrán alapuló arculat kiépítésében még bőven akad feladat.

A magas kultúra örvendetes, ünnepi alkalmain túl, szükség van azokra a közösségi kezdeményezésekre, közösségi művelődési alkalmakra, amelyek az ünnepek között lévő hétköznapok szép megélését teszik lehetővé. Számítva és építve az eddigi közösségek munkájára, és tervezve újak indulását. Koncentráltan figyelve a falu közösségét: a családokat, a gyerekeket, és az ifjúságot megszólító akciókra kell elsősorban törekedni. Építve arra a markáns igényre, amelyet a helyben élők fogyasztás-struktúrájukban megjelenítenek. Az elmúlt években csak tovább erősödött a kulturális és életmódbeli sajátosságok kirajzolódása. Más szabadidő struktúra, más minőségi igények megjelenése, a környezettudatosság, a tékozló fogyasztás visszaszorítása, a felelős környezethasználat, sportos-, egészséges életmód iránti igény jellemző mértékben jelent meg a településen is. A családok óvodai-, iskoláztatási szokásainak, nevelési igényeinek változásai nyomot hagynak a kulturális fogyasztásban, a közösségi együttlétek mikéntjének értelmezésében.

Nem hagyható figyelmen kívül a minőségi változások mellett a mennyiségi változások kérdése sem. A lakosságszám jelentős növekedése miatt a közösségi terek, bármennyire örvendetes volt, hogy a kétezres évekre létrejöttek, sőt jó minőségben álltak rendelkezésre, az elmúlt húsz évben szinte szűkössé váltak.

A község sajátos történelme miatt a helyi identitás megteremtésének és mindenféle kulturális arculatépítés egyik alapozó területe lehet a helyismeret, helytörténeti munka. A település történetéből eredően a magyar-német, a sváb hagyományok újraélesztésére, bemutatására vonatkozó igény egyértelmű. A német nemzetiségi önkormányzat és közössége a település kulturális életét gazdagító tevékenységet folytat.

A felvidéki, alföldi (lakosságcsere, telepesek) kapcsolatrendszer további építése, a testvértelepülések kapcsolati hálójának működtetése további tudatos tervezésen alapuló munkát igényel.

Nagykovácsi Nagyközség Önkormányzata kulturális (közművelődési-közgyűjteményi) alapszolgáltatásait, feladatait elsődlegesen az általa alapított, fenntartott és működtetett Öregiskola Közösségi Ház és Könyvtár integrált intézmény kereteiben látja el, amely intézmény alapfeladatait tekintve közművelődési és nyilvános könyvtári feladatokat lát el.

Ez az intézmény a kulturális élet egyik alapszereplője. Örvendetes, hogy Nagykovácsi kulturális élete gazdag civil, egyházi, sport, turisztikai, nemzetiségi, közösségi és társintézményi (oktatási, nevelési, művészeti, egészségügyi) alapokon nyugszik, sosem volt egyszereplős.

Bátran mondhatjuk, hogy a bőség zavara mutatkozik. Ebben az örömteli sokszínűségben azonban két tényezőre fel kell hívni a figyelmet: egyrészről a szervezők legtöbbször „nem látják" egymás eseményét, saját mezőjükön belül alkotnak. Másrészről nem építenek egymás kínálatára, ha konkurenciát nem is teremtenek egymásnak, de az erőket, energiákat gyakran felszabdalják, töredezik. Fontos lenne, közösségi alapon döntést hozva, ezeket az eseményeket összehangolni, közösen működtetni.

(...)

1.2 A társadalomstatisztika adatok bemutatása után levont következtetések,

amelyek vélhetően erős hatással vannak a kulturális élettel kapcsolatos igényekre, elvárásokra:

– a lakónépesség az ezredfordulón az addig erős emelkedés után megduplázódott az elmúlt húsz évben
  - ez a lakosság sokszínűségét erősítette, a lokális identitás, a közösségi szolidaritás kialakulását nehezíti

- a hagyományok, szokások világa teljesen eltérő világokból ered, ez jelentős hatással van az értékek-ünnepek világára

– a településen munkanélküliség szinte nem tapasztalható, a lakosság átlagos vásárlóereje igen kiemelkedő, miközben szélsőséges különbségek láthatóak életmód, életforma, fogyasztás kérdésekben

– a településen élő felnőtt lakosság közel fele diplomás, ez a tényező is kijelöl egy kulturális fogyasztással kapcsolatos feltételezett elvárásrendszert

– a kisgyerekek és a kisgyerekes családok, a nagycsaládok aránya magas Nagykovácsiban, ugyanakkor érdemes figyelemmel lenni arra a tényre, hogy a családok negyedében nincs gyermek, további 28%-ukban egy gyermek él

– a 2011-es népszámlálás szerint a népesség 53%-a vagy nem vallott vallásáról, vagy vallási közösséghez nem tartozónak vallotta magát

1.3 Helyzetelemzés

Első alkalommal a két alapfunkció tevékenységét bemutató összefoglaló ábrát adjuk közre, amely a 2019-es adatokat mutatja.

2. A közös tervezés első lépéseként közreadtuk az Igényfelmérés kérdőívünket, amely elsődleges tájékozódásra ad lehetőséget.

A kérdőív augusztus hónapban még elérhető a következő linken

https://docs.google.com/forms/d/e/1FAIpQLSfr7vml_EOLYTAPZ3Cr0PN5DMc5iuLklLv_j-5u_Gm_tw2MLg/viewform?usp=sf_link

Amennyiben a kérdőívet nyomtatott formában szeretné kitölteni, vagy nem éri el digitálisan, kérjen segítséget munkatársainktól, beszéljünk róla, tervezzünk közösen!

Művészbejáró 4.

Diószeghy Tünde, Dienes Beáta

Bezárt ajtók mögött is tevékeny, Nagykovácsiban élő művészeket kerestünk meg. Érdeklődtünk, hogy telnek a napjaik, hogy élik meg a bezártságot, vannak-e új alkotásaik, előadásaik, ötleteik. A különféle művészeti ágakhoz vezető útjaikba pedig az olvasóink számára írt bemutatkozásaik által tekinthetünk be.

HALÁSZ-MOROVSZKI ILDIKÓ festőművész, grafikus

Mint világjáró, alkotóművész és diplomata feleség tudom, a legfontosabb az, ha marad egy kis szabad időm és lehetőségem arra, hogy alkossak. Alkotok, egy nehéz helyzethez alkalmazkodva, ezáltal tapasztalatokkal gazdagodva lépek tovább. Az izoláltság számomra nem volt új dolog. Családommal megtapasztaltam már különböző országokban, de egészen más okokból. Itthon ennek ellenére sokkal nyomasztóbb volt, hogy hazatérvén Indiából meg kellett szakítanunk a fizikai kapcsolatot rokonokkal, barátokkal, ismerősökkel, akiknek a társaságára rettentően vágytunk már. Hideg is volt, köd is volt egy kihalt városban. India után elég fura érzés volt, mondhatni ijesztő.

A munkámat illetően, mint grafikus, számomra nem volt új a home-office üzemmód. Sokat dolgoztam így, volt már benne gyakorlatom, hogyan is kezeljem ezt a helyzetet. A házhoz szállítás sem volt testidegen, Indiában szinte mindenki mindent így vásárolt. Minek is lépne ki a kényelmes hűvös lakásából a fülledt, meleg, zsúfolt utcákra. Szerencsére a gyerekeim sem estek kétségbe, gyakorlottak voltak az online tanulásban, és igazából örültek, hogy nem kell olyan korán kikászálódniuk az ágyból reggelente, és a sötétben bóklászni a hidegben. Csak a barátok hiányoztak nekik nagyon, de hála a technikának lehet órákig is tracscsolni és játszani a haverokkal, ha távol vannak is. Boldog voltam, hogy a szüleimnek tudtam segíteni ebben az időszakban, hisz ők voltak az igazán kiszolgáltatottak és hálás vagyok, hogy a sors úgy rendezte, hogy mellettük lehettem ebben a nehéz időszakban és nem éppen a messzi távolban kellett lerágnom miattuk a körmöm.

Ja, és csak hogy ne legyen egyszerű az élet épp a kis otthonunk felújítási munkálatainak kellős közepén jártunk, amikor elkezdődtek a kijárási korlátozások. Így, ha fizikailag nem tudtunk elfáradni, elég volt kimenni a kertbe és megfogni a talicska végét. Mindig akadt elfoglaltság az egész családnak. A köveket, amiből nincs kevés a környéken, sikerült ez idő alatt többször áthelyezni a kert egyik végéből a másikba. Azért voltak izgalmak is ebben az időszakban, vajon a színes palettáról nehezen kiválasztott csempe és járólap megérkezik vagy sem. Persze mindig minden megérkezett időben, nem volt fennakadás. De jó a volt megkönnyebbülés a végén, amikor minden időben elkészült és szép lett.

Művészként viszont elég nehezen éltem meg ezt az időszakot. A beütemezett kiállítások lemondása és a bizonytalanság közepette el voltam keseredve, viszont újra sokat tudtam festeni, ami megnyugtató volt. Az erdők és a fák. Többnyire ezek társaságát élvezhette az ember, így sok-sok fát festettem. No meg az érzéseimet. A magányosságot, tehetetlenséget és a kiszolgáltatottságot. Remélve, hogy hamarosan ez véget fog érni. Reméltem, hogy majd jön a nyár, a maszkot sutba dobjuk és visszaáll minden a régi kerékvágásba. Hát most már nyár van, a maszk a táskámban, és remélem ennél nem lesz rosszabb.

WAMBACH Krisztina zongoraművész

A karantén alatt az elsődleges feladatom az online oktatásra való zökkenőmentes átállás, majd annak hatékony megvalósítása volt. Erre a célra az iskolák bezárása előtti héten sikerült összeállítani egy 5 nehézségi szintből álló, közel 200 oldalas lapról olvasó kottát. A zongoratanulás egyik legnehezebb feladata a többszólamú kottaolvasás, amit még a két kéz két külön rendszerben (violinkulcs, basszuskulcs) történő lejegyzése is nehezít. Komolyabb darabok megtanulása már nagyon bonyolult jó kottaolvasási készség nélkül. Ahhoz, hogy ezt elsajátítsák a növendékek és reflex szinten begyakorolják, igen nagy mennyiségű anyagot kell elvégezni, ami sajnos az utóbbi években az egyre sokasodó terhek (iskolai elfoglaltságok, házi feladatok, különórák, stb.) miatt nem tud megvalósulni. Így tulajdonképpen most egy lehetőség adódott arra, hogy ezt a lemaradást kicsit pótoljuk. Régi kérdés volt számomra, vajon mennyivel haladhatnánk jobban a tanulási folyamatban, ha gyakrabban foglalkozhatnék a gyerekekkel. Így az iskolák bezárásáról szóló híradás után rögtön tudtam, hogy itt az alkalom ezt kipróbálni. Az órarendet ezért úgy állítottam össze, hogy péntek kivételével mindennap minden növendékkel foglalkoztam. Úgy érzem – a szülőkkel, gyerekekkel együtt – nagyon eredményesnek tarthatjuk ezt a majdnem három hónapos időszakot, melynek végén a tanszak nagy részének a közreműködésével egy, a Nami facebook oldalán megtekinthető kis videófilmet is szerkesztettünk, melyben Carulli: Andante című gitárdarabjának témájára, a gyerekek által írt és előadott variációkat vágta össze és színesítette különféle képi effektekkel egyik kis növendékem, Vámosi Boldizsár.

A karantén alatt nemcsak a megszokott tanítási rend, hanem mindennapi életformánk is megváltozott. Cili lányom, aki jelenleg a Linzi Anton Bruckner Művészeti Egyetem Jazz zongora szakos tanulója, a karantén első két hetét itthon töltötte. Szerencsére két pianíno is van a lakásban, így míg én az egyik szobában tanítottam, ő a másikban gyakorolhatott. Azért a zenén kívül mással is foglalkoztunk persze. Mindennap kirándultunk Bodzával, kis keverék kutyánkkal az erdőben, angol hangoskönyveket

hallgattunk, angol- nyelvű sorozatokat néztünk, sőt Richter Katinál szerzett spirálstabilizációs tréneri oklevelemmel, elsőként Cilinek megtaníthattam e nagyszerű gerincterápiás módszer alapgyakorlatait is. Ezután az igazán aktívan és termékenyen eltöltött jó hangulatú két hét után Cili visszament Linzbe, s így újabb változással kellett szembenéznem. Ez az első tanév, amit Cili nélkül töltök. A szokásos pörgős hétköznapok mellett csak ritkán éreztem nagyobb űrt, de most így mindentől és mindenkitől távol, egyedül maradtam az erdőszélen. Mindig nehéz a szülőknek, amikor a gyerekek kirepülnek, de ez a mostani helyzet nagyon élesen rávilágított arra, hogy a lelki egyensúlyt, békét, harmóniát, életörömöt, a világhoz való pozitív viszonyulást magamban kell keresnem és megtalálnom. Voltak igen nehéz pillanatok, percek, órák, napok, sőt talán hetek is, de talán még sosem volt ilyen hosszú, önmagammal szembenézésre kényszerítő, tükröt tartó időszak az életemben. Nagy volt a kettősség: sokszor a tavasz varázsolt el illataival, színeivel, az újjászületés-, megújulás érzésével, a tettvágy, tetterő burjánzásával. Az iskolai év legzsúfoltabb időszaka pont ez a három hónap, így általában a tavaszon pedagógusként csak „átrohanunk". Így itt is voltak bepótolni valóim. De ebbe a csodálatos tavaszi zsongásba minduntalan bekúszott a bizonytalan szorongás: szorongás a vírustól, szorongás az egyedülléttől, amivel újra és újra meg kellett küzdenem.

Mindennapi harcomat vívtam magammal, de egy idő után úgy tűnt mintha egyre könnyebben tudnám tetten érni és legyőzni a negatív erőket, és mozgósítani azokat az energiákat, amik segítenek felülkerekedni... remény, bizalom, hit... minél jobban táplálom őket, annál erősebbek. Sajnos a negatív erőkre is igaz ez, így nagyon résen kell lenni és tudatosan választani azt, ami előre mutat.

Kívánom, hogy minden helyzetben sikerüljön megtalálnunk a helyes utat, azt, amin bátran továbbmehetünk.

Háziorvosi Szolgálat rendelési ideje
Száva u. 4.

Dr. Solynóczki Katalin háziorvos
☎ 06-30-922-6633; rendelő: 06-26-389-282
Rendelési idő: Hétfő: 8:00 – 12:00
Kedd: 15:00 – 19:00
Szerda: 11:00 – 15:00
Csütörtök: 11:00 – 15:00

Dr. Sorbán András háziorvos
☎ 06-30-212-3999; rendelő: 06-26-555-033
Rendelési idő: Hétfő: 15:00 – 19:00
Kedd: 8:00 – 12:00
Szerda: 15:00 – 19:00
Csütörtök: 8:00 – 12:00

Dr. Koltay Angéla háziorvos
☎ 06-30-587-5087; rendelő: 06-26-355-543
Rendelési idő: Hétfő: 11:00 – 15:00
Kedd: 11:00 – 15:00
Szerda: 15:00 – 19:00
Csütörtök: 8:00 – 12:00

Dr. Kádár-Németh Krisztián
☎ 06-30-243-2531; rendelő: 06-26-999-415
Rendelési idő: Hétfő: 8:00 – 12:00
Kedd: 15:00 – 19:00
Szerda: 8:00 – 12:00
Csütörtök: 15:00 – 19:00

A rendelés előtti időben 7-8 óráig az aznap reggel rendelő orvos is ellátja az orvosi ügyeletet, telefonos hívásra!
Dr. Koltay Angéla augusztus 3-14.
Dr Sorbán András augusztus 17-28.
Dr. Solynóczky Katalin augusztus 3-19.
Dr. Kádár- Németh Krisztián augusztus 24-28. között szabadság miatt nem rendel.
A szabadságon lévő orvos betegeinek a receptigénylést a nagykovacsirendelo@gmail.com-ra írják, ami mindennap este 7-ig a felhőbe kerül. Minden emailre a teljesítésre vonatkozóan válasz érkezik.
Helyettesítés: az aznap rendelő orvosok a saját rendelési idejükben és saját rendelőjükben fogadják a szabadságon lévő orvos betegeit.

PÉNTEKI RENDELÉS IDEJE:

augusztus 7.
8–12 és 15–19-ig Dr. Sorbán András
augusztus 14.
8–12 és 15–19-ig Dr. Kádár-Németh Krisztián
augusztus 21. **Munkaszüneti nap**
augusztus 28.
8–12 és 15–19-ig Dr. Koltay Angéla
augusztus 29. szombat, munkanap
8–12-ig Dr. Kádár-Németh Krisztián
12–16-ig telefonos ügyelet
16 órától Budakeszi ügyelet

Pénteki napokon reggel 7-8 óráig és 12-15 óráig terjedő időszakban az aznap rendelő orvos látja el az orvosi ügyeletet, telefonos hívásra!

Budakeszi orvosi ügyelet: 06-23-451-731
Rendelési időn túl
19.00 órától – másnap reggel 8.00 óráig, munkaszüneti és ünnepnapokon egész nap az orvosi ügyelethez kell fordulni!
Budakeszi, Fő utca 179. a Polgármesteri Hivatal udvarában

TŰZOLTÓSÁG - POLGÁRŐRSÉG
Készenléti Szolgálatok Nagykovácsi Egyesülete
Riasztás: 06-70-387-9999

KÖRZETI MEGBÍZOTT
Rohály Ferenc rendőr törzszászlós

Elérhetőségei:
Tel.: +36/30-653-1317
e-mail: bejelentesnagykovacsi@gmail.com

LENVIRÁG BÖLCSŐDE és VÉDŐNŐI SZOLGÁLAT

2094 Nagykovácsi, Kaszáló utca 12-14.
telefonszám: 06-26-555-055; 06-30-190-9314
e-mail: lenviragbolcsode@nagykovacsi.hu
Móczár Ágnes intézményvezető

Védőnők telefonszám: 06-30-575-9469
ideiglenesen az óvoda épületében (Kaszáló u.16-18.), bejárat a főbejárattól jobbra
e-mail: vedono@nagykovacsi.hu

I. körzet Kosztományi Éva: 06-30-687-9758
II. körzet Pálné Szondy Krisztina: 06-20-988-9521
III. körzet Baranyayné Molnár Katalin: 06-30-654-4991
IV. körzet Balatoni Lilla: 36-70-706-5242

Rendelési idő

Péntek: I. körzet – **Kosztományi Éva**
Várandós-és csecsemő tanácsadás: 8.00-11.00
Védőnői fogadó óra: 11.00-12.00 óráig
Időpont egyeztetés: 06-30-575-9469, 06-30-687-9758

Csütörtök: II. körzet – **Pálné Szondy Krisztina**
Tanácsadás és védőnői fogadó óra: 8.00–12.00
Időpont egyeztetés: 06-30-575-9469, 06-20-988-9521

Hétfő: III. körzet – **Baranyainé Molnár Katalin**
Várandós- és csecsemő tanácsadás: 8.00–11.00
Védőnői fogadó óra: 11.00–12.00
Időpont egyeztetés: 06-30-575-9469, 06-30-654-4991

Kedd: IV. körzet – **Balatoni Lilla**
Várandós- és csecsemő tanácsadás: 8.00-12.00
Védőnői fogadó óra: 11.00-12.00 óráig
Időpont egyeztetés: 06-30-575-9469, 06-70-706-5242

a körzetbeosztás megtalálható a nagykovacsi.hu oldalon

FOGORVOSI SZOLGÁLAT
Nagykovácsi, Száva u. 4.
(bejárat Kossuth L. u. 58. felől)
Telefon: 06-26-355-339

Dr. Jani Ágnes		**Dr. Zsigmond Lívia**	
Hétfő:	8.00–14.00	Hétfő:	12.00–18.00
Kedd:	8.00–14.00	Kedd:	12.00–18.00
Szerda:	8.00–14.00	Szerda:	10.00–16.00
Csütörtök:	8.00–14.00	Csütörtök:	12.00–18.00
Péntek:	8.00–14.00	Péntek:	10.00–16.00

Dr. Piros Zsuzsa (fogszabályozás)
Szerda: 15.00–18.00

NAGYKOVÁCSI NÉMET NEMZETISÉGI ÖNKORMÁNYZAT
2094 Nagykovácsi Kossuth L. u. 61.
Elérhetőség:
Dr. Klein Ferenc elnök
tel.: +36309505364; e-mail: j.ferencklein@gmail.com
Dr. Kohut József elnökhelyettes
Tel.: +36209891796; e-mail: drkohut@gmail.com

Közjegyzői elérhetőségek:
dr. Komáromi József 2092 Budakeszi, Fő utca 136.
Telefon: 06-23-457-032
dr. Huszár Éva 2092 Budakeszi, Fő utca 186.
Telefonszáma: 06-23-451-381

ELMÜ közvilágítási hibabejelentés
06-80-38-39-40

Depónia Kft. (hulladékszállítás)
Fogadó órája az Inkubátorházban (Nagykovácsi, Kossuth L. u. 78.)
Minden hónap első hétfő: 10-14 óra között.
Telefon: 06-22/504-412;
E-mail: ugyfel@deponia.hu

HÁZI GYERMEKORVOSI SZOLGÁLAT RENDELÉSI IDEJE:
Nagykovácsi, Kaszáló u. 12-14.

Kedves Szülők és gyerekek!

2020. 06. 15-től újabb enyhítések várhatók az egészségügyben!

1. Továbbra is csak e-mail-es vagy telefonos előjegyzés után tudunk beteget fogadni.
2. Végre 1 óra alatt nemcsak 4 beteget nézhetünk meg.
3. Lehetőleg 1 szülővel 1 beteg gyermek érkezzen, a szülő maszkot viseljen.
4. Nyári táborokra vonatkozó rendelet: 12/1991. (V. 18.) NM rendelet
„4. § (1) A táborozásban csak az vehet részt, aki arra egészségileg alkalmas.
(2) A gyermek törvényes képviselője a 2. melléklet szerinti adattartalmú, a táborozást megelőző négy napon belül kiállított nyilatkozattal igazolja a táborozásban részt vevő gyermek megfelelő egészségi állapotát a táborozás megkezdése előtt. A nyilatkozathoz szükséges nyomtatványt – a táborozáshoz szükséges egyéb iratokkal együtt – a táborozás szervezője adja át kitöltés céljából."
5. Aki bölcsődei vagy óvodai közösségben lesz beteg, az keressen minket e-mail-en vagy telefonon. Csak 3 napos tünetmentesség után mehet újra közösségbe a gyermek.

A vírus helyzet megengedi, hogy szabadságra menjünk a nyáron.
augusztus 10–18. dr. Jakab Erika
augusztus 19–29 dr. Kordé Izabella szabadságon lesz
Az aktuálisan rendelő doktornő a saját rendelési idejében várja a betegeket helyettesítés idején. Pénteki napokon csak 8-11 között lesz rendelés.

Dr. Kordé Izabella, gyermekorvos
E-mail címe: drkordei@gmail.com
Telefonszáma: 06-30/338-0265
Asszisztense (időpont kérés): Fábosné Kovács Katalin. Telefonszáma: 06-30/476-4817

Dr. Jakab Erika, gyermekorvos
E-mail címe: jakabmedinfo@gmail.com
Telefonszáma: 06-30/364-5936
Asszisztense (időpont kérés): Dajka Edina.
Telefonszáma: 06-30/638-522

Rendelő telefonszáma: 06-26/389-522 (rendelési időben)

Kellemes nyarat kívánunk mindenkinek!

Ezüstkor Szociális Gondozó Központ Család- és Gyermekjóléti Szolgálat
2094 Nagykovácsi, Pók utca 58.
E-mail: nagykovacsicssk@gmail.com
Telefonok: 06-30/ 520-0778 (Vereska Zsuzsa)
06-30/ 964-9616 (Szarvas Katalin)
Mentálhigiénés tanácsadás:
06-30/610-4275 (Móriczné Pribenszky Csilla)
Ügyfélfogadási időpontok:
hétfő és szerda: 12-16 óra között
kedd és csütörtök: 9-13 óra között
Családlátogatás, ügyintézés, környezettanulmány:
hétfő és szerda: 8-12 óra között
kedd és csütörtök: 12-16 óra között

Anyakönyvi hírek

Újszülött
Július
Kincső

Lapunkban csak azokat a halálozási adatokat tudjuk közzétenni, amelyek megjelentetését az érintett családok kifejezetten kérik.
Tel.: 06-26-555-009/105 mellék.

Klubzsák

A KÖZÖSSÉGEKÉRT

Ruhagyűjtési program művelődési házaknak és könyvtáraknak

Az Öregiskola csatlakozott a Klubzsák a Közösségekért programhoz!

A Klubzsák egy ruhagyűjtési program. Ugyanúgy működik, mint a papírgyűjtés. Ezzel is csökkenthetjük az ökológiai lábnyomunkat.

Adjanak második esélyt a ruháknak és támogassák az Öregiskolát!

A gyűjtésből befolyt támogatást játékvásárlásra (sakk, kártya, Scrabble) szeretnénk felhasználni!

Használt ruhák gyűjtése:

2020. augusztus 10–25.

a Könyvtár nyitvatartási idejében.

A ruhák elszállítása: 2020. augusztus 26.

Ami gyűjthető:

újrahordható női, férfi, gyerek ruhadarabok; összepárosított cipők; kézitáskák; sapkák; sálak; fehérnemű; zokni; lepedő; függöny; törölköző

Ami nem gyűjthető:

paplan, párna, takaró; szőnyeg; szakadt, lyukas, koszos és nedves ruhadarabok; munkaruházat; textildarabok, anyagok, nem készruhák

Az előkészített ruhagyűjtő zsákok a Könyvtárban átvehetők, de saját zsák is használható!

Segítségüket előre is köszönjük!

További tudnivalók: https://www.facebook.com/nagykovacsioregiskola/

ÁLLAMALAPÍTÓ SZENT ISTVÁN KIRÁLY ÜNNEPE

NAGYKOVÁCSI NAGYKÖZSÉG ÖNKORMÁNYZATA

SZERETETTEL VÁR MINDENKIT

AUGUSZTUS 20-ÁN, CSÜTÖRTÖKÖN 9.00 ÓRAKOR

AZ ÖREGISKOLÁBA

ÜNNEPI BESZÉDET MOND:

KISZELNÉ MOHOS KATALIN POLGÁRMESTER

„Ó, SZENT ISTVÁN, DÍCSÉRTESSÉL"

ÜNNEPI MŰSOR

KÖZREMŰKÖDNEK:

A NAGYKOVÁCSI MUZSIKÁSOK ÉS TÁNCOS BARÁTAIK

NAGYKOVÁCSI ELISMERŐ CÍMEK ADOMÁNYOZÁSA

AZ ÚJ KENYERET MEGÁLDJA:

KEMENES GÁBOR PLÉBÁNOS

10.00 ÜNNEPI SZENTMISE

A RÓMAI KATOLIKUS TEMPLOMBAN